大正九年十一月十四日第三種郵便物認可

新京日日新聞 夕刊 九月二十八日

醫博 沖津亘 産婦人科 室町二ノ一三 電(3)五六八九

東亞共榮圏確立へ 決定的な新段階
三國同盟の重大意義

【東京發國通】世界新秩序建設の共同理想の上に廿七日ベルリンに於て正式調印された日獨伊三國條約は世界史に一大轉機を劃するとともに大東亞共榮圏の確立を決定的ならしめる極めて重大なる意義を有するものである、先づ世界史的にこれを見れば

一、東亞新秩序建設を目指して支那事變に邁進しつゝある帝國と歐洲新秩序完成を目標として歐洲戰爭遂行中の獨伊兩國とあらゆる部門において緊密なる提携をなし茲に世界觀を同くする新秩序國家群が一體となつて世界新秩序建設に邁進する新しき發足點であること

一、これにより世界は近き將來において日本の指導による東亞、獨伊による歐洲、ソ聯による中央アジア、米國による米大陸の四ブロックの地域的構分が明かにされることが豫想されるが、日獨伊三國はその共同理想實現を阻害せんとするものに對しては共通の敵としてこれを排除すべき固き決意を表現したこと

等の諸點に要約され帝國自體にとつては(一)東亞の安定勢力たるの立場より帝國が擧ねて世界に向つて強く主張せる日滿支および南洋を含む大東亞共榮圏は世界新秩序建設に貢獻すべき一大事業であり、これに對し獨伊兩國の有力なる協力を得たこと(二)帝國が目下進行中の東亞新秩序建設は世界新秩序の一環たるべきことが明確にされ、從つて支那事變處理は世界的觀點よりなさるべきこと等に存するものである

盟邦聖業に協力
滿洲國政府聲明

日本帝國と特殊的關係にあり且つ過去に於て同一の目標たる大東亞共榮圏確立に擧國不斷の努力をなし來つた滿洲國政府は、日獨伊三國同盟條約の締結は最近の國際情勢に鑑み三國が辿るべき當然の道程であるとなし滿腔の讃辭を以て歡迎してゐるが、友邦日本帝國との一體關係に基き廿八日午前十一時緊急國務院會議を開催し異常な緊張の裡に三國同盟に對する滿洲國の態度を決定廿八日午前十一時五十分左の如き政府聲明を發表し滿洲國民の嚮ふところを明かにした

今般日獨伊三國間に條約締結せられ大東亞新秩序建設の指導的地位を有する盟邦日本が歐洲新秩序建設の指導的地位を有する友邦獨伊兩國と緊密に提携協力し世界平和に對する三國終局の抱負を實現することゝなりたるは日本と一體不可分の關係にあり大東亞新秩序建設の聖業に協力邁進しつゝある我國にとり欣快措く能はざるところなり、我國は盟邦日本との關係を益す強化し以て盟邦の聖業實現に協力すべく官民一途益す建國精神を振起し克く業を勵み産業の開發國防の強化に力を致し時艱を克服し以てこの重大時局に當り我國に課せられたる使命を遂行せんことを期す

國民の自戒を要望
長谷川報道班長談

日獨伊三國同盟締結の調印は二十七日午後一時十分(滿洲時間午後八時十分)伯林總統官邸において行はれたが三國同盟締結にあたり畏くも天皇陛下には二十七日優渥なる詔書を下し給ひ現下内外の重大時局に國民の嚮ふべきところを垂示遊ばされた近衛內閣總理大臣は大詔を拜し恐懼感激同日直ちに告諭を發して聖旨に應へ奉るべき國民の覺悟を諭し松岡外相またラヂオ放送をもつて三國同盟締結の意義を重大に國民の進むべき途を明確にされたが關東軍長谷川報道班長は優渥なる詔書を拜して滿洲にあるわれわれの心構へにつき左の如く語つた

今回日獨伊三國同盟締結に際し畏くも詔書を拜したことは問題が如何に重大であるかを推察することが出來る、恐れ多くも含蓄ある御言葉をもつて帝國の嚮ふところを明確に示し給ひ國民の進むべき途を御示し遊ばされた大御心のほど拜察するだに畏き極みである、われわれはこの同盟締結によつて事變處理の進展に大きな一歩を進めたとは言へるが窮極の目的達成には幾多難關の横はることをはつきり心に描くとゝもにこれにより直ちに地方が安定するであらうなど豫想することは固く戒めねばならぬ【寫眞は長谷川報道班長】

絶對支持
中國側態度

【南京廿七日發國通】日獨伊三國同盟成立に對する國民政府の公式見解は改めて發表されるものとみられるが支那側朝野の一般的動向をみても國民政府部内では世界情勢の急轉換に直面し國府の基本國策たる世界新秩序の建設および反共建國精神を徹底せしめる意味からも獨伊樞軸と連繫すべしとの主張が強く擡頭し、首腦部間にもしばしば右に關し眞剣なる討議が行れ來つたほどであるため今回日本帝國政府のとれる措置に對しても絶對支持の態度が壓倒的である

即ち國府側では歐洲戰爭激化の最中に締結された今次の日獨伊三國同盟はその要綱に示す如く大東亞および歐洲の地域において民族共榮の新秩序を建設することを根本義とすることはいふまでもないが、さらに當面の意義としては目下對英戰爭に全力を集中しつゝある獨伊側に對し有效なる無限の支援を與へて情勢を獨伊側に有利に展開せしむることとは必至なりと解し これが結果として當然近く英本土はドイツ軍の鐵蹄下に蹂躙され英政府の海外逃避を轉機に歐洲情勢は完全なる變貌を呈するものと豫想してゐるが、さらに東亞に對しては日獨伊三國同盟の成立は恐らく今次事變發生以來最大の影響を各方面に及ぼすのではないかと期待してゐる、即ち

一、歐洲において今や壓倒的優勢を掌握するに至つた獨伊樞軸の結合によつて日本の極東における指導的地位はここに確立されたもので東亞新秩序建設は日本を中心にいよいよ快調をもつて推進せられるであらう

二、三國同盟は獨伊が日本の主唱する東亞新秩序建設を確認したものである、從つて近く基本條約調印による日本政府の國民政府承認に引續き獨伊兩國の國民政府承認も保障されたものと解して差支へない、國民政府の國際的地位が確立された場合國民政府の外交が日獨伊三國同盟のコースに沿ふべきことは當然である

世界新秩序建設へ 斷乎!障碍を排除
松岡外相放送(要旨)

【東京發國通】松岡外相は日獨伊同盟締結に際し廿七日午後十時左の習旨の講話をラヂオ放送した

日獨伊三國條約の締結に當り畏くも本日優渥なる詔書を渙發あらせられたことは恐懼に堪へざる次第である わが國は今や空前ともいふべき困難な局面に立つてゐるが、列國中には

日本の 大東亞新秩序建設に對し直接間接に妨害を企て甚だしきに至つては逆宣傳をもつて皇國の進路を妨げんとするものあることはまことに遺憾に堪へない この秋に當つてわが國のとるべき途は只一つであるのみである、即ち内は速かに國防國家完成の新體制を確立し、一億一心決意を固め外はわが國とほゞ同じ方針と心がけとをもつ獨伊兩國と結び、さらに進んでわが國とゝもに進み得る他の諸國とも提携し斷乎所信に邁進すると同時に、これを妨げんとする障碍を斷乎排除し、世界新秩序建設といふ大和民族終局の目的達成を期することである、よつて先般來獨伊兩國と折衝の結果こゝに日獨伊同盟に關する條約の成立をみるに至つた次第である、この歴史的な三國の同盟關係の成立は叡聖文武にわたらせ給ふ天皇陛下の御英斷によるところであつてまことに恐れ多い次第である、ヒトラー總統ならびにムツソリーニ首相の明斷ならびにリッペントロップ、チアノ獨伊兩外相の不斷の努力に負ふところが多い、この條約はわが國と獨伊兩國とが夫々大東亞とヨーロッパとで各々現に努力しつゝある新秩序建設のため實に重大なる

意義を 有するものであり締約國の何れかゞ歐洲戰爭または支那事變に參加してゐない國から攻撃を受けた場合この三國は政治上軍事上および經濟上のあらゆる手段をもつて相互に援け合ふことになつてゐる、從つて本條約成立後と雖もわが國は現在の歐洲戰爭に參加するのではなく、また何れの國に對してもわが方より戰爭を挑まんとするものではない、また本條約は日獨伊三國とソヴイエト聯邦間のことには何等影響をおよぼすものではない なほ本條約においては大東亞新秩序の建設につき獨伊は日本の指導的地位を認め又日本は歐洲に於ける獨伊兩國の指導的地位を認め日獨伊三國があくまで相互に協力して進むことを定めたのである、この條約の成立によつて一面獨伊二大國をわが與國にしたのであるが、他面大東亞の指導者としてのわが國の責任はいよいよ重きを加へたのである、政府はあくまで平和的手段をもつて此の責任を果すべく決意してゐるが時と場合によつて眞に重大な覺悟を必要とすることも無しとしない、前途には幾多の障碍と

困難が 横はり尋常ではこれを乘切れぬ困難を豫想し充分に内外の情勢を考へ官民一體となつて一切の苦難と犠牲とを忍びいよいよ奮勵努力して大御心に副ひ奉ることを期すべきである【寫眞は松岡外相】

軍事的義務も發生
須磨情報部長言明

【東京發國通】須磨外務省情報部長は廿七日夜記者團と會見、日獨伊三國條約締結に關し左の如き一問一答を試みた【寫眞は須磨情報部長】

問 條約締結の經過如何

答 九月初めより主として東京に於て始められ廿七日成立した

問 最近來朝したスターマー・ドイツ公使が持つて來たのか

答 スターマー公使が持つて來たわけではない、三國間に交渉が始めたのである

問 今後專門委員會の構成設置場所如何

答 それは未だいひ得る段階に達してゐないが、その數は多分單數ではないだらう

問 日獨伊防共協定との關係如何

答 全然關係はない、又防共協定は失效したものではない、依然存續してゐる

問 第三國よりの攻撃といふうちには禁輸などの經濟的壓迫も含まれるや

答 その意味内容については締約國間で定めることになつてゐる

問 攻撃を企てる一國とは何を指すか

答 一國とは何等限定したわけではなく敢へて一國に限らず二國の場合もあるわけである

問 軍事的意味は如何

答 勿論軍事的義務も發生する、併し世界新秩序建設のために日本と獨伊間は相互に東亞新秩序及び歐洲新秩序を求め世界平和に貢獻せんとするものであり、一日も早く世界平和の到來を念ずるものである

問 第五條のソ聯との關係は如何

答 日獨伊三國とソ聯との關係は現在の政治的状態に於ては何等影響しない、帝國は何れの第三國とも國交調整の意思を有するものである、特にソ聯を指したものではない、ソ聯は獨伊の何れとも不可侵條約を締結してゐるのみならず地理的に日本とは接近してをり今回の三國條約と極めて密接なる關係を有するからである

問 歐洲戰爭不介入方針如何

答 何等變更はない、從つて今次條約の締結により帝國が直ちに參戰するわけではない

問 本條約の日米關係に及ぼす影響如何

答 日米關係には何等變更はない、從つて米國は日米關係の將來に關し毫も希望を捨てるものではない

問 相互に指導的地位を認めることは各地域に於ける相互の主權を認めるといふ意味か

答 單に主權のみではなく各地域の一切を包含する意味である、このテンポの早い時代に十年の長きに亘り條約を締結したことは日獨伊三國がガッチリ連繫して世界平和の克服に邁進せんとする確乎たる決意を有してゐる證左である

日獨伊同盟締結祝宴 外相官邸にて右よりオツトー獨大使、松岡外相、インドルリ伊大使、星野無任所相

聖旨ヲ奉戴シ非常時局克服
政府告諭

【東京發國通】政府は廿七日渙發せられたる大詔を拜し、同日直ちに左の如き告諭を發して聖旨に應へ奉るべき國民の覺悟を諭した

內閣告諭

日獨伊三國條約ノ締結ニ當リ畏クモ大詔ヲ渙發セラレ帝國ノ嚮フ所ヲ明ニシ國民ノ進ムベキ道ヲ示サセ給ヘリ聖慮宏遠洵ニ恐懼感激ニ堪ヘザルナリ、恭シク惟フニ世界ノ平和ヲ保持シ大東亞ノ安定ヲ確立スルハ我ガ肇國ノ精神ニ淵源シ正ニ不動ノ國是タリ昨秋歐洲戰爭ノ發生ヲ見世界ノ騷亂益々擴大シ底止スルトコロヲ知ラズ是ニ於テカ速ニ禍亂ヲ戡定シ平和克復ノ方途ヲ講ズルハ現下喫緊ノ要務タリ適々獨伊兩國ハ帝國ト志同ヲ同ジウスルモノアリ因リテ帝國ハ之ト相提携シ夫々大東亞及歐洲ノ地域ニ於テ新秩序ヲ建設シ進ンデ世界平和ノ克復ニ協力センコトヲ期シ今般三國間ニ條約締結ヲ見ルニ至レリ、今ヤ帝國ハ愈々決意ヲ新ニシテ大東亞ノ新秩序建設ニ邁進スルノ秋ナリ然レドモ帝國ノ所信ヲ貫徹スルハ前途尚遼遠ニシテ幾多ノ障碍ニ遭遇スルコトアルベキヲ覺悟セザルベカラズ全國民ハ謹デ聖旨ヲ奉戴シ非常時局ノ克服ノタメ益々國體ノ觀念ヲ明徵ニシ協心戮力如何ナル難關ヲモ突破シ以テ聖慮ヲ安ンジ奉ランコトヲ期セザルベカラズ、茲ニ本大臣ノ全國民ニ望ム所ナリ

昭和十五年九月二十七日
內閣總理大臣 公爵 近衛文麿

首相ト相祝電

【東京發國通】日獨伊同盟締結につき近衛首相並びに松岡外相よりヒトラー總統、ムツソリーニ首相並にリッペントロツプ、チアノ兩外相あてそれぞれ祝電を發した

滿洲國祝電

日獨伊同盟締結にあたり滿洲國政府では二十八日午前十一時三十分張國務總理、武部總務長官より近衛首相あて左の如し祝電を發した

獨伊兩首相宛張國務總理の祝電

日獨伊條約の成立に對し深甚なる祝意を表し貴我兩國間に既存する緊密なる協力關係の一層深化と歐洲新秩序建設の速かなる達成を衷心より冀念する

近衛首相宛張國務總理の祝電

日獨伊條約成立に對し深甚なる祝意を表し大東亞新秩序建設の完成を祈り全國民と共に聖業に協力せんことを誓ふ

ヒ總統、外相らに贈勳

【ベルリン廿七日發國通】日獨伊三國同盟條約調印に際しヒトラー總統は松岡外相及び來栖駐獨大使に對しドイツ最高勳章十字鷲章を贈呈した

餘りにも急速 ル大統領愕然!

【ワシントン二十七日發國通】ルーズヴェルト大統領は二十七日の新聞記者團との會見席上、日獨伊三國同盟條約成立に關しては一切の言明を避けたが引續き次の如き質疑應答を行つた

問 三國同盟條約の締結は豫期してゐたか

答 豫想してゐたが交渉がかく急速に進められてゐやうとは知らなかつた

問 石油の對日完全禁輸については考慮してゐるか

答 この問題は國務省に質問して貰ひたい

問 現在以上に對日禁輸範圍を擴張する意向ありや

答 この問題については常に研究中であるが何等發表すべきものはない

【ニューヨーク廿七日發國通】日獨伊三國新條約を傳へるベルリン電は廿七日朝當地に入電したが、斯く敏速に條約が成立しやうとは全然豫期されてゐなかつただけに全く政界に水を各方面に異常な衝動を與へてゐる、ルーズヴェルト大統領は廿七日の新聞記者團との會見で、公報の未着を理由に一切言明を避け、消息筋でも本條約の齎す重大意義に鑑み輕々に意見を表明することを控へてゐる

しかして新協定の太平洋における英米協力問題に對する影響に關しては、太平洋における英米協力は一段と促進されるであらうと見るのと、本條約の日獨伊三國が英米協力強化を察知して打つた最も大膽なる手であるから、これによつて英米は寧ろ協力促進工作に愼重を期することゝなり、尠くともアメリカとしては再考の必要を感ずるだらうとするものとの二派に岐れてゐる形だ

なほV・Pワシントン電は條約成立の反動として、アメリカが直ちにこれに對する措置を執るとは見られず、日獨伊三國が條約成立の結果如何なる行動に出るか暫らく形勢觀望の態度に出る可能性が強いと報じてゐる

驚くに當らぬ
英外務省强がる

【ロンドン廿七日發國通】廿七日午後突如發表された日獨伊三國同盟條約の成立は英國に多大の衝動を與へてゐるが政府方面では努めて平靜を裝ひ外務省スポークスマンは今回の同盟成立はわれわれを左程驚かすに足らぬものであると前提して次の如く强がりを述べた

日獨伊三國同盟は現在の情勢に何等の影響も齎し得ないであらう、獨伊兩國は日本を同盟國に引入れた結果として英國に對し一層強力なる攻勢を如何にしてとることが出來るといふのか

鮎川總裁歸任

東上中の鮎川滿業總裁は岸本秘書役永積顧問を帶同廿七日午後十時新京着ひかり(十五分延着)で歸任した

審議結果を報告
全聯最終日

日獨伊に祝電
本會議緊急動議

第七回協和會全國聯合協議會は全東亞の視聽を國都新京に蒐めて去る二十一日開會、爾來八日間に亙つて全員が眞剣なる議案協議に協和渾然一體となつて質疑應答に眞摯な原案を鍛へ踏み協和實踐の成果を收め全聯本來の使命たる宣德達情民意暢達の眞價を遺憾なく發揮して廿八日感激裡に閉會することになつたが、この輝しき意義ある全聯の終止符たる第八日目二十八日は午前九時開會

富田議長議長席に着席感激の裡に日滿兩國旗に向つて敬禮、直ちに分科委員會、文書處理議案審議、議案協議結果について夫々別項經過報告をなし滿場一致拍手をもつて可決ついで首都本部より日獨伊三國同盟締結に際し全聯本會議の名のもとに日獨伊三國に祝電を發すべしと緊急動議あり結局文案起草委員會に附託と決定十二時五十分午前の休憩に入つたが、午後一時五十分再開文書處理議案協議結果報告、會運動方針說明あつたのち閉會式に入ることとなつてゐる

全部本部一任
分科委員會附託五件

分科委員會に託された五件は全部本部一任と本議場で採擇されたがその内容は左の如くである

△第一部(建國精神の顯揚の事項)議案第廿九號在滿鮮系教育に關する件について東亞代委員長(興北)並に李副首席副委員長(吉林)から在滿鮮系に對する委員會を設置しこれが設置方法決議

△第四部(國民生活の向上の事項)議案第一號農村振興件、第八號農産物增産に關する件について劉中興委員長(間島)並に伊東厚纘副委員長(三江)から委員會を設置しこれを中央本部一任をもつて委員會決定となつた旨を報告委員長報告通り裁決

△第三部(國民動員の完成の事項)議案第十號鐵道輸送貨物事故防止並に鐵道輸送規定改正に關する件について木谷勝伯委員長(錦州)から議案の根本對策と應急對策を信頼してその實施促進を本部に一任して本議案を解決とした旨報告、代表より質疑があり結局議案全部を纏めて本部一任と修正議決した

△緊急議案國民訓練の徹底並に國民組織の確立に關する件について新井練三委員長(安東)(首都)閻寶井副委員長から國民組織結成委員會を設置する希望意見を附し本部一任とした旨報告があり中央本部に可及的速に委員會を設置することとして本部一任となつた

新經濟倫理化運動
代表申合せ

二十七日の本議場で論議された國民經濟の革命とも稱すべき新經濟倫理化運動並に國民組織確立運動の展開は今後全て中央本部に一任されることとなつたが代表間に於て左の如き申し合せを爲し政府協和會の方針に絶對協力を爲して邁進することゝなつた

△▽

混沌たる世界情勢に對し建國の現段階における凡ゆる困難障害を克服しつゝ新秩序建設の大理想を實現する爲には國家の總力を最高度に發揮する要今日より大なるはなし、即ち徒らに過去に對する拘泥の情を捨て一世紀に亘り世界を風靡せる自由主義的私益觀を超克し國家社會への奉仕觀に基く公益優先の新倫理を基調とせる擧國一體の組織活動に依り始めて新秩序建設の根本基調を確立し得べきものと信ず、國民の中核たる吾等代表は叙上理念に基き本目的達成の國民的基調を確立せんが爲左記事項の實踐を申合す

一、各種統制施策を國民の間に一層浸透徹底せしむる爲積極的活動を展開すると共に當面的には主として消費生活革新運動並に農産物蒐荷配給の促進を圖ること

一、本目的達成の爲には國民組織の確立と不可分の關係を以て本運動の實踐過程において自己の所屬する分會の下部組織たる組乃至班の組織を一層整備強化し國民組織の基調を確立すると共に進んでは奉公隊並に青年團活動との一體關係を益す強化し、國民組織確立の急速なる實現を圖ること

三、本運動の實效を納める爲毎月一回必ず組會乃至班會を開催し實踐上の具體的措置を講ずると共に組會乃至班會の結果に付ては分會を通し必ず縣旗市本部並に省及び中央本部宛報告の形式を以て連絡すること

合山附近蟠居の敵を覆滅

【杭州廿七日發國通】杭州、嘉興、湖州の線を連ねる合山、五河溪附近に蟠居し盛んに良民を惱しつゝあつた敵第百九十二師を潰滅すべく廿三日行動を起した○○部隊長麾下の加藤、中村、七海及びその他の各部隊は廿五日拂曉を期して一齊に包圍攻擊の火蓋を切り、降りしきる豪雨を衝いて敵根據地を覆滅したが、廿六日夕刻までに判明せる戰果は左の如し

敵遺棄死體 九十五、捕虜四十四(内少佐一を含む)鹵獲品=迫擊砲二、同彈藥千五百、小銃十その他武器彈藥多數

在佛印引揚邦人歸還の途へ

【海口廿七日發國通】去る廿三日以來海南島○○沖に碇泊して佛印情勢の推移を靜觀待機してゐた海防、河内方面のわが居留民約二百名を乘せた引揚船は皇軍平和進駐實現の報に廿七日午後三時半再び海防に向け歸還の途についた

結城次長歸鄕

【東京發國通】上京中の結城興農部次長は廿七日午前十時上野發列車で鄕里山形縣に歸つた、一泊ののち再び上京山王ホテルに一、二日滯在のうへ歸任の豫定であるがその間勤勞奉仕隊來年度の派遣數について文部省と折衝する筈

人事往來

着京

△高山砂綱氏(大日本電力株式技士)廿八日來京新京第一ホテル
△岩谷宗降氏(東安省日本領事館)同
△木内忠雄氏(琿春日本領事館)同
△小林正六氏(牡丹江料理店主)同
△久保田進氏(奉天滿業社員)同
△白木忠一氏(東京岩田兄弟工場)同
△田所定衛門氏(哈爾濱國道警護隊長)同帝都ホテル
△上原博氏(哈爾濱會社員)同
△荏留男氏(會社員)同
△大畠一男氏(安東省公署庶務科長)同
△横山秀吉氏(郵信局官吏)同松屋ホテル
△越智勇一氏(釜山官吏)同

出發

△寺本義一氏 佳木斯へ
△關小五郎氏 哈市へ
△新田文人氏 鞍山へ
△大浦德身氏 大連へ
△倉重雄一氏 黒河へ
△佐々木榮吉氏 敦化へ
△宮川勝氏 吉林へ
△志方金三氏 京都へ

明日のこと

歴史の新しい頁、その事は誰でもが確認せねばならぬ事實となつた

×

この時に及んで、悍き慌てる國國の存在も歴史的必然のもの

×

東西兩大陸の指導者はすなはちまた世界の明日を擔ふべきもの

×

全聯に集ふた人々よ、あすからはそれぞれの土地においての活動だ

×

協和會運動の重要なる一翼の任を負ふのはまさに諸士なのである

新京 三好野 東京
ダイヤ街(永樂町一) 電話③

治淋特效

世界的評判!

迅速なる独自的効力!

尿の路細菌性症患、殊に淋疾に對して今や世界的評判のNH_2SO_2基を含む化學療法の出現こそ正に從來の療法に一新生面を拓くものであると云ふべきである。今や實驗的時期は過ぎたとは云ふものの、この種藥劑に對する認識不足から起り勝ちな不用意極まる濫用は避くべきで、なるべく專門醫の所説を信じ慎重な服用に依り一日も早く性病の蔓延を防止すべきである。

チーユーサイドは上記の有效根基を主成分とし、それに他の有效成分を配して其の協同作用を最大限度に發揮せしめたるものである爲め急性・慢性淋を問はず迅速なる止膿・止痛・澄尿・淋菌消滅等獨自的效力を發揮し其の他膀胱炎・腎盂炎・軟性下甘・婦人病等にも卓效がある。

包裝 24錠 (全國有名藥房販賣)

效果本位 新治淋藥 チーユーサイド G-U-CIDE

株式會社 柳韓洋行
大連市大黒町二九・京城・米國羅府・天津・奉天・臺北

GZ-40.8

古本買入
古きを買つて 新智識を!
東一條通一六 巖松堂古典部
電話(3)五三八四・五四二番

純毛協和服
純毛オーバー・セビロ服地
防寒具各種
●シューバー用毛皮類各種
●御婦人用シホンヴエルヴヱツトコート地各種取揃へて居ります
御豫約はどこよりも良い品を安く信條としております皆樣の吉原へ是非御用命下さいます樣偏に御願ひ申上ます
在庫豐富
吉原
新京豐樂路電話(2)四八五六番

秋の衛生は
胃腸妙藥 大陸整腸
新京東二條通一二七
發賣元 双葉藥局
電話③六四三五

營業科目 叺・筵・繩・アンペラ・包裝材料・木炭
満洲商工株式會社
新京特別市朝日通り
電話②四六四二番

溢れる親日氣分
その日の盟邦首都

【東京殿國通】激動期に史上未曾有の大轉換を遂げつゝある世界情勢は遂に日獨伊三國を密接に結合せしめ東西洋にかける世紀の盟約はこゝに愈々世界新秩序の建設を目指す一大進軍譜を奏するに至つた、歴史的新條約の締結に當り同盟通信社では廿七日午後九時四十分ベルリン支局長を國際電話に呼出しこの日のベルリンの風景、新條約の歴史的意義、歐洲戰爭との關聯等を聽取した

同盟＝日獨伊新條約の締結は只今政府から發表されたがそちらでも同時に發表されたと思ひますが……

支局＝こちらは内外記者團に官邸に驅けつけたところ意外にも記者團は總て歴史的調印式場にも列席、即ち事件の公表と云ふ今迄にない新例を開いた譯です數日來大變の闘勢はかぎつけてゐた第三國記者達も流石に新條約の重大さに舌を捲いたが、ドイツ外交の電撃振りかと開戰以來最大の衝撃を受けて困ります

同盟＝この歴史的な日のベルリン市内の光景をお傳へ下さい

支局＝摘和日和とでも云ひませうか、今日のベルリンの空は高く澄く晴れ渡つて締結の祝福を受けてゐるやうです、ベルリン市民は突然この力強い發表を見て今更のやうにカレンダーの廿七日と云ふ日を眺めてゐるやうなわけです、獨國民の今日の氣持を假に東洋風に表現すれば「友遠方より來る又樂しからずや」とでも云ひませうか

同盟＝ベルリン市内の情景はどうですか

支局＝親日氣分が街々に横溢してゐることは勿論です、總統官邸前廣場は數萬の民衆が集つて日獨伊三國國旗を手に手に振つてゐます、久し振りで日の丸の旗を見た私共は感慨深いものがあります、私が日章旗をつけて自動車を運轉して街を通ると「ヤーパン、ヤーパン」と云つてベルリン市民が手を振り一寸テレクサイ程です

同盟＝調印式の模様はどうでしたか

支局＝今日の調印式は極く和やかな空氣の裡に行はれましたリッベントロップ外相は口許に微笑を浮べ乍らも流石に緊張の面持に見受けられましたチアノ外相は何時も乍ら其明朗活潑さを失はず、來栖大使は凛る落ついた態度で如何にも練達した外交官として帝國大使に相應しい堂々たるものでしたが次の時代を擔ひ世界新秩序建設にガッチリ腕を組んで日獨伊三國がこのベルリンに會して歴史の一頁を踏み出す九月廿七日こそ世界の歴史に貴重な一頁を記録する記念すべき日であると云へるでせう調印式は先づリッベントロップ外相に次いで來栖大使とチアノ外相が行ひました時正に午後一時十分、沈默の一瞬の後ヒトラー總統が入場しました

同盟＝そちらで見た新條約の意義を述べて下さい

支局＝新條約は日本國民のこれから進むべき宿命的動向をはつきり定めたものであり、同時に獨伊にとつて對英戰爭の終結並に歐洲新秩序の再建の上に非常な好影響を來すことゝなるので、今兩國は國民擧げて新條約締結に歡喜してゐます、なほ今度の同盟締結は最もよく秘密が保たれた爲め世界一般は事前に之を探ることが出來ず一般市民も今朝日獨伊三國國旗を持つてチアノ外相の通るアンハルター驛から總統官邸までの道路に立ち並ぶと云ふ布告によつて何かしら日獨伊三國に關係あることが起るのだと氣がついた譯でした、從つて在獨邦人も今初めてこの事實を知つた次第です

幸運な電波
國際記念放送に歴史的ニュースをつかむ

世界に新しい秩序を確立すべく厳然たつた日獨伊の三國がその理想を相互に理解し合つてしつかり手を握りあつた九月廿七日の夜（滿洲時間）ローマで世界の黎明つげる第一聲があげられた瞬間の狀景が奇蹟的にも新京中央放送局のマイクに傳はり關係者を歡喜と興奮に追ひやつたといふ歴史的な夜にふさはしい挿話がある

この夜MTCY（新京中央放送局）では卅萬瓩國際記念放送第二夜（十月二日）の伊太利スカラ座からの祝賀放送をテストすべく駐滿伊太利公使館バザリオ書記生、武本電氣放送第一係長、坂根機務係長ほか放送局員十餘名が立會つてダイアルを廻してゐたとき丁度九時十五分突然CIABのコールサインとともに映めきたてるやうな伊太利語がスピーカーからほとばしり出た、じつと耳をすましてゐたバザリオ氏が「只今から重大ニュースが發表されるさうです」とさゝやいてジッと耳をすましてゐたが、そのバザリオさんが突如「萬歳」と歡聲をあげるではないか、どうしたのかといぶかる一同に知らされたのが實に日獨伊三國同盟締結の素晴しいニュースだつたのだ

偶然とはいひながら滿伊交驩放送の試驗時にこんな大ニュースを受信出來たかと思ふと何だか天の聲をきいたかのやうな感がします、それにしてもつひに成るべきものが成つたと、その瞬間感じたあの感激とわき上るよろこびは一生忘れられないでせう

と黄金の一刻を追懷する局員の聲もなほ消へやらぬ興奮にふるへてゐた

歴史的意義 中外に宣明
首相今夜放送

【東京殿國通】近衛首相は廿八日午後七時首相官邸よりラヂオ放送を行ひ今回締結をみた日獨伊三國同盟について世界新體制の確立といふその歴史的意義を中外に宣明し、且つこれに伴ひ國民は新體制を確立して國防國家建設に邁進すべき旨を述べ國民の覺悟を促すことになつた【寫眞は近衛首相】

日獨伊滿 四國同盟も同じ
歡び謳ふ在滿の獨人

大東亞と歐洲の各地區における新秩序確立の炬火にも似た日獨伊三國同盟締結の夜、國都で「ヒトラー萬歲」を叫んだのがヤマトホテルのグリルでラヂオを圍んで耳をそばだてゝゐた三洋商會輸入部長エドガー・ビー・レヴエタッグ、遠東雜誌パーテルス、イーグ染料工業會社アルベルト・クルペの三氏だ「松岡外相の話は直……

けさ（廿七日）午前十一時すぎ公使館を訪れたときはなんの話もなかつたのに九時間後には三國同盟のニュースをきくとは夢のやうです、世界新秩序建設はこの新しい歩みに依つて解決されるものと確信します、日本の參加は滿洲國の參加であり日、獨、伊、滿の四國は相互に協力することに依つて強く伸びることが出來るでせう、私達三名は滿洲人として滿洲國に果てることによつて三國條約に貢獻することが出來ると信じてゐます……識で我々の胸を強くうちました」と交々語る三獨人の鮮やかな日本語にも歡びがをどつてゐた

【寫眞はヤマトホテルで喜び合ふ右からアルベルト・クルペ氏、エドガービーレヴエタッグ氏、パーテルス氏】

日本酒と勝栗
三國外相電話で交驩

【東京殿國通】燃ゆる地球にすつくりと立上つた新興日本と獨伊とが相携へて共に世界新秩序の建設に力強き一步を踏出す三國條約を締結した廿七日午後八時十分、この瞬間霞ケ關の外務大臣官邸では日本酒と勝栗、鯣で質素ながら歡喜に溢れる祝宴が催されたかゞやくシャンデリヤのもと、共に歡喜を分つ人々は松岡外相、星野企畫院總裁、東條陸相、オットー獨大使、リッベントロップ外相の特使として來朝以來活躍したスターマー公使インデルリ伊大使等の關係者廿三名だこの祝宴の席にベルリンの調印式場たるウイルヘルム・シュトラーセの總統官邸からリッベントロップ獨外相とチアノ伊外相から國際電話で松岡外相のもとに祝辭が電波に乘つて傳へられて來た、須磨情報部長を傍に受話器をとつて世紀の響を交す松岡外相の聲は感動に震へるのであつた

大陸ろおかる

【延吉】汪清縣警尉補難子滿警察署勤務張昇道氏は警防勤務に精勵中病床中の妻女が危篤に陷つたので所屬長から歸還看護に當るやうにとの勸告を受けたに拘らず現下の治安狀態に鑑み私事のため歸還するが如きことあつて重責を完ふせざるは警察官としての本懷でないと固き決意を示し引續き不眠不休あらゆる困苦に堪へて任務に服し去る廿五日附善行表彰狀並に金一封を贈られ表彰された

◇

【奉天】警察廳では戰時體制下の享樂消費面を抑制するため興行場の自粛を促し來る十月一日より正式に左の通り自粛を實施することになつた

△時間の制限＝平日正午より午後十時まで日曜祭日は午前十時より△料金の是正＝映畫は最高一圓、特別興行は一圓五十錢、アトラクション料金は認めず、演劇料は五圓を超えざること△入場券前賣は一般的に認めず△學生生徒の入場制限△警察許可の制限△興行場建築の制限△廣告物の制限

◇

【黑河】黑龍江沿邊の黑河省内各縣出身者にして黑河省立學校に入學を希望する者は、冬期六ケ月間交通杜絶の狀態下に置かれる特殊事情に鑑み、特に學校長および縣長の推薦によつて無試驗入學を許可することとなつた

◇

【黑河】勞働力の合理的運營を期する爲黑河省では國境地帶の民風を作興し現下勞働力以外の非生產的因襲の中にある滿洲婦女子にも呼びかけ、これが生活の第一線に起つべく訓練して行き將來は農村、工場等勞働等の所謂實勢奉公の方向へと指導する方針で作興運動を活潑に實施される筈

早い"零下"
ふるへた國都

大陸の冬は早いとは定評だが秋を追つ掛ふやうに國都は早くも昨年に比べて十九日も早い「零下」の朝を迎へ街上に現れた氣早な毛皮、オーバー、ねんねこ風景を散見させた、さて廿八日午前六時の最低氣溫零下二度と觀測した中央觀象臺では

昨年初めて零下になつたのは十月十七日ですから十九日程寒さが早いわけです然しこの寒さは蒙古方面に高氣壓があるためで、これが今明日中にも移動する氣配をみせてゐますから結局三寒四溫の特色を發揮して明日あたりから寒さも解消しませう

拳銃强盗 一夜に二件！

更衣季に入つて市内十數個所に頻々と劇盜、ニセ刑事が橫行その被害も相當多額に上るので首都警察司法科では管下各署を督勵檢擧防遏に躍起となつてゐる折柄一夜に拳銃强盗二件が發生市民を恐怖せしめてゐる

その一＝二道河子臨河街二條胡同二二號徐馬車夫王相三（三二）大南屯四〇號徐馬車夫黃玉桂（二四）は二十七日午前一時頃南方三滿里に差しかゝつた際突如現はれた四人組拳銃强盗（ブローニング、モーゼル各一挺、棍棒）に襲はれ兩人共所持品を强奪された

その二＝二十七日午後十時五十分頃長通路警察署東運路派出所管内良昌橋街七號飲食店双盛園こと崔長珍（三二）方に三十歲位丈五尺六、七寸長臉朱顏黑服の滿人が拳銃を擬して押入り立ち騷ぐ家人に威嚇の發砲をなしつゝ寶溜金百十七圓五十錢を强奪逃走した、訴へに接した所轄署では直ちに各警察署と連絡非常線を張つたが犯人は未だ判明しない

運動會異色版
興亞幼兒大會

初秋ともなれば運動の好季節だ、紀元二千六百年奉祝體育大會に其他各所の催物に國都若人の血を躍らせてゐるが、可愛い坊ちやんや孃ちやんを預かつてゐる興亞幼稚園では二十九日の日曜日午前九時卅分から兒玉公園の東側記念碑前で運動會を開催することとなつた

この運動會は例年と異つて時局柄興亞幼兒大會と稱し家庭中心の大運動會としお父さんお母さんと幼稚園の園兒三人を一組としての運動に親子共々に日曜日の公園に先生方と樂しく一日を過ごさうと云ふのである

よくぞ飛んだ
滿洲の空二千六百キロ
滑空機輝く歸還

一般民衆の大空への關心を昂め航空思想の普及徹底を圖らうと滿洲空務協會が日本紀元二千六百年を慶祝し國内重要都市間約二千六百粁のコースをグライダー曳航をもつて翔破せんとする滿洲空界の劃期的壯擧は成果に多大の期待をかけられ全國民注視裡に去る十日午前八時新京鐵道西飛行場からスタートを切つて以來哈爾濱―佳木斯―牡丹江―敦化―吉林―奉天―安東―營口―錦州―奉天―四平街と豫定コースを悠々翔破其間グライダーの妙技を公開する他講演會或は映畫會を開催して多大の成果を收め意氣軒昂征服最後のコース四平街―新京間は盟邦日本が新たに制定した「航空日」を記念し一點雲もなき絕好の飛行日和に惠まれたけふ二十八日午前九時四十分四平街飛行場を離陸歸還最終のコースについた

着陸場たる新京鐵道西飛行場には早朝から馳せ參じた交通部草地事務官、滿航新京管區長、佐竹空務協會副會長以下協會關係者多數の歡迎陣は膚寒い風にもめげず蒼空の一點を眺めるうち曳航機（本田操縱士）とグライダー（弘中本部航空科長）を先頭に連絡機（別府保田操縱士）歡迎機（久操縱士）が機首を並べて飛來國都上空を大きく一周して着陸した時まさに午前九時五十五分

こゝに滿洲空界に一頁を飾る壯擧は總飛行時間二十七時四十三分をもつて輝しくも成り一同冷酒に凱旋歡迎祝盃をあげ新京神社に參拜の後解散壯擧の幕を閉ぢた、尙けふ二十八日午後七時から國防會館にて報告講演會並に映畫會を開催する、入場無料一般の來場を希望されてゐる

【寫眞は弘中空協航空科長と握手する佐竹副會長】

斷乎"市民の生活"守る
首警 暴利取締布陣

佛印への平和的進駐、日獨伊三國同盟締結と東亞新秩序確立を促進する力強い快報相つぐとき國民生活をより一層健全強化し銃後の護りを固めようとの警務警察の物價統制令や暴利取締令の積極化はまさに機を得た措置として大衆の歡迎をあつめてゐるが奸商取締のための不當利益取締規則の發令に對し國都の市民生活安定のお目付役承る首警經保科勝田股長は

從來の暴利取締令には相當缺陷があり經濟警察の妙味發揮に隔靴搔痒の感があつたが、新規則により凡ゆる物資に對し監視の目を光らせることゝなつたので我々も大いにやり甲斐があります、問題はどの程度に裁量するかといふことだが、我我としては不當な利益を貪つてゐると世間一般から指彈されるものは容赦なく處分し市民生活に些かの不安も與へぬやう努力する心算だ

と新體制發足點の重大責務遂行を誓つてゐた

航空卅年

來た"荒鷲時代"
鐵の訓練に凱歌

陸鷲の初陣は大正七年シベリヤ出兵に始まる當時航空隊は爆擊班、射擊班、偵察班の三に編成されてゐた、爆擊班にゐて華々しき活躍をなした現日空常務取締永淵三郎氏は

或る日ブラゴエの北を何か獲物はないかと飛んでゐるとボチカレオ驛の近くを走つてゐる列車を見つけた、豫め友軍列車には白布の目印をつけるやうに頼んで置いたのだが今目の下に見る列車には何の目印がない、敵だッと急降下した私は猛然と急降下……といひたいところだが未だそんな器用なところまで行つてゐない、おもむろに高度を下げて爆彈を投下した（その頃の爆彈は手で落したものだ）列車には命中しなかつたが、兵隊が右往左往する姿が認められこの位效目があればよいと思つてこんどはボチカレオ驛を爆擊して意氣揚々と歸つてくると隊長から目玉が飛び出るほど叱られた、友軍の列車を爆擊したのである、またブラゴエ附近へビラまきに行つて友軍から射擊をうけ命からがら基地に歸つたこともある、何しろその頃は空陸聯絡といふ言葉さへなかつた時代でさういふ悲劇は珍らしくなかつた

と語つてゐる

……◇……

昭和六年九月滿洲事變勃發し陸軍の荒鷲は勇躍出動華々しき活動に赫々の武勳をたてたがこの事變に於て我が軍は逸早く敵飛行場を占據して敵機を悉く抑へた爲空中戰は見ることが出來ず聊か物足りなさをかこつてゐたとき、昭和七年第一次上海事件勃發し二月二十三日我が空軍創設以來始めての空鬪が行はれ小谷大尉は遂に名譽の戰死を遂げたが生田大尉が敵機ボーイングを射墜した

爾來陸海空軍は實戰に即して裝備、編成に一大改變を行ひその訓練は海軍は母艦を離れたものは再び歸艦せざるものとし陸軍また玉碎主義の戰法を用ひ火の出る如き猛訓練を實施して必勝の確信を堅め一方國民の防空國防熱も滿洲事變以來頓に旺盛となり昭和八年七月までに國民獻納の陸軍機八十六機海軍機三十六機に達しその後愛國の結晶は或は戰鬪機、輸送機となつて當局を感激させたのである

……◇……

斯くて陸海荒鷲の腕を試す時は遂に來たのである、昭和十二年七月七日蘆溝橋畔一發の銃聲により新東亞建設の聖戰はスタートを切られた、開戰と同時に待機せる我が陸鷲は勇躍出動河北の曠野縱橫に馳驅する地上部隊と呼應して百發百中の爆擊は敵の要衝を次次に陷れ九月二十四日には早くも保定城をぬいた、海鷲の出動は陸鷲より稍や遲れ昭和十二年八月十三日の最初の渡洋爆擊隊の出動であり、この渡洋爆擊は世界各國の未だ夢想だにしないところであつただけに尠からず世界の耳目を衝動したのである、その後今日まで支那四百餘州を餘すところなく翼下に收めた陸海鷲の活躍は世界有史以來の空軍の成果である【E】

怪物「冷藏庫」年内に出來る

極寒滿洲の氣象的障害を科學の力で自在に操り滿洲國の文化面に新しい希望を生み出さうと大陸科學院では去る康德五年以來居ながらにして酷寒滿洲を直ちに現出させる低溫試驗室の設置を計畫周到な注意を拂つて完成を急いでゐたが、漸く年内に竣工の運びとなつた

この「低溫試驗室」はスヰッチのいれ加減一つで零下七十度までなら註文通りの溫度に調節出來るといふ冷藏庫のお化けといつた裝置をもつてをり、科學院が世界一を誇稱するだけあつて總面積八十六平方米、ざつと四十七疊敷のデカイものである、全室は第一、第二、第三低溫室と第一、第二豫備室の五房に分れ、豫備室で身體をならしたうへ低溫室に入ることとなつてゐる

第一低溫室はトラック一臺が樂に出入出來る廿疊の廣さをもつてをり、現在飲料

冷却裝置はアンモニア冷却法により百五十五馬力のモーターを備へてゐるが、零下七十度と一口にいつても人間は勿論凍死を免がれず滿洲國内の最低溫度が四十五度、地上一萬二三千米の成層圈に入つて始めて經驗出來やうといふ超經驗的寒さであるからこの裝置が想像以上に大したものであることが判明しやう

だから壁も天井も二呎角厚さ二、三寸の特殊壓搾コルクを重ねて一尺五寸位の厚味をもたせたうへにモルタル塗りにして耐寒を考慮されてゐる、各室の天井には更に幾百尺の冷却用鐵管コイルが裝置されてゐるが研究室で研究してゐる酷寒の空を飛ぶ飛行機の燃料や滑潤油の製造又機械研究室の嚴寒期用電氣自動車耐寒農耕具、動力研究室の凍らぬ揚水ポンプ等々の研究などもこの低溫試驗室でどしどし實驗出來人智の及ばぬ寒さにもめげぬ貴い研究成果を多角的に行はれんとしてゐるのだからその完成は滿洲文化の新しい黎明期ともいへやう

カフェー 第二銀波 新京興安大路四〇二 電(3)一四九一番

全滿青年學校角道大會 關東局、在滿教務部、滿洲角道會共同主催第一回全滿青年學校角道大會は二十八日午前十時から新京大同公園常設相撲場にて開催された【寫眞は相撲大會】

豆選手の爭霸
國都學童體育大會

銃後豆選手が母校の名譽をこの一戰にかけて覇を爭ふ兒童健康繪卷、新京地區日本人小學校十九校聯合の紀元二千六百年奉祝兒童體育大會は全滿體育デーの來る十月三日午前九時より爽涼の兒玉公園競技場で華々しく開催することゝなつた

日程は定刻開式、國旗揭揚國歌齊唱、宮城遙拜並に皇軍將士の武運長久を祈願默禱あつて瀨川委員長の式辭、選手代表の宣誓の後二千六百年頌歌合唱、合同體操に開會式を終了續いて演技に移り繼走、體操、砲丸、避球の四種目に爭覇戰を繰り展げる

大麻劍道範士

京都大日本武德會から武道專門學校主任教授劍道範士小川金之助氏、九州から大日本武德會佐賀支部劍道範士大麻勇治氏が皇軍慰問のため二十八日午後九時四十五分着列車で來京興安胡同弘道館に投宿二十九日三十日の兩日午後五時から弘道館で稽古を行ふ筈

地藏尊開眼式

市内祝町高野山金剛寺では豫て紀元二千六百年奉祝事業として諸厄除けの守り佛として地藏尊建立を企てこの程竣工したので二十九日午後一時から同寺興亞局總監草繁惟正を導師とし開眼式を擧行紀元二千六百年記念國寶會を厳修、尙「地藏尊の功德」と題して長田布教師の講演があつて奉祝餅撒きを行ふから一般有志の參詣を希望する

新京商業の記念催し

國都において二十年の傳統を誇る新京商業學校では同校創立記念日の二十八日より三日間毎朝八時から盟邦日本の紀元二千六百年を慶祝創立二十周年記念展覽會を同校二階教室全部を會場に當て開會した、出品は書畫、ポスター、商業資料、グライダー、パラシュート等數百點に上り好評を博してゐる

二十九日午前十時からは同校創立二十周年記念式典とかねて同校初代校長として功績多い森川氏始め各功勞者の表彰式を擧行引續き運動會を開催午後六時より創立以來十五期に亙る千名に近い同窓生參集同窓會を開催する、三十日は午前十時よりは同校關係物故者慰靈祭を行ひ引續き同校ブラスバンドに依る記念演奏會を開くなど多彩の計である

入選寫眞の賞狀授與式

去る十五日より二十一日まで一週間に亘り全滿一齊に實施された觀光週間は好評裡に幕を閉ぢたが新京觀光協會では國都觀光寫眞を懸賞募集し應募出品數百點の中から見事入選した勝山英夫氏、岡村猛氏外十五氏への賞狀並賞品授與式は二十八日午後三時より同協會に於て細川主事有賀副主事出席のもとに擧行した

庭川辰雄氏追悼會 昭和三年帝大を出て滿洲事變後滿洲國に入り建國直後にチチハル警務廳長代理となり熱河、錦州、吉林、奉天等の省公署民務科長に歷任、協和會企畫局に入つて間もなく病を得て歸國小田原海濱病院で靜養中だつた庭川辰雄氏は病あらたまり二十七日午後死去、享年三十七歲、因に氏の知己友人は二十八日午後七時から神泉路四〇四妙心寺で追悼會を營むこととなつた

滿洲體育大會 二日目の二十八日は午前十時から兒玉公園の陸上競技他各種競技、兒玉公園に於ける卓球等白熱的力鬪が行はれた【寫眞はハイハードル】

團體往來

（廿八日）

△篭々新採用交換手團 大連より午前八時
△愛知縣開拓地視察團 大連へ午前九時
△大阪女專生團 哈市より午後三時十分
△長野縣義勇軍 哈市より午後三時十分
△茨城縣大陸視察團 哈市より午後零時五十分
△熊本縣教育會視察團 哈市より午前七時五十四分
△石川縣開拓民視察團 羅津へ午後九時卅分
△宮崎縣開拓地視察團 奉天へ午前九時卅分
△沖繩縣鮮滿視察團 哈市より午後一時卅分

・・・大河三鈴來社・・・ 本日より長春座に「歌と踊り」に出演する元松竹下加茂スター大河三鈴は支配人河合鶴藏氏と共に挨拶に來社

明日の催し

（廿九日）

△新京中央卸賣市場懇談會 於記念公會堂午後二時
△新京時計商組合懇談會 於記念公會堂午後七時半
△農業協會打合會 於西廣場厚生會館午前九時
△西田天香氏講演會 於西廣場厚生會館午後七時
△若榮會主催長唄の會 於寶山百貨店正午
△開店記念週間最終日 於寶山百貨店
△紀元二千六百年慶祝建國體育大會第三日目
△競馬第三次第六日目
△軟式庭球選手權大會 於白山公園コート午前十時

今日の放送

▲七・三〇（新京）ドイツ歌謠集（レコード）「マリは忠實な乙女であつた」他▲一一・〇〇（大阪）獨唱「監視哨」山村聰▲八・〇〇（東京）講演▲八・三〇（大阪）ラヂオドラマ「天翔ける神々」山口俊雄他▲九・三〇（大阪）ラヂオスケッチ「かく暮しませう」清水一郎他

タイピスト募集
年齡二十二歲迄の者
右希望者は自筆履歷書持參本人來談相成度し
豐樂路三〇八（千代田ビル）
滿洲機材工業株式會社
新京出張所
電（二）一七八七番

外務社員を求む
學歷年齡を問わず
可成運輸業に經驗有る方
新京中央通六八（山田ビル內）
新京運輸株式會社
電話（2）五七四五

淋病專門熱療法
東京 新京
新京熱療法療院
新京曙町四ノ一 曙坂ビル（長春寺前）

營業科目
新疊 表替
上敷 疊床
備後 表
其他材料一式
新京曙町三丁目十八番地
兒玉疊商店
電話③二一九〇

フトン御仕立所
わた打直し、ミシン加工、寢具類
東一條通り五六（昭和御社際）
近江屋フトン店
電話（3）五二〇三番

民刑一般法律事務
辯護士 小西曾一
新京特別市大和通六八番地（東一條通大和通交叉點入西）
電話（3）四七三四番

生ビールは
ニユウシンキヨウ
晝間五時迄純喫茶サロン
東一條通銀座新道入口

古物賣買
家具類、モーター、應接セット
電氣機具、オーバー背廣各種
太隆號
大經路一〇八 電2四七九

丸藤衣裳店
京衣服專門、高級仕立衣裳、
其他洋服類
寶山前帝都グリル横入 電話呼出（二）一四八二番

謹告
私儀
突然歸國の爲め七月以來休診致し皆樣に御迷惑相掛けました上に御見舞やら御問合せを戴き恐縮に存じました
御蔭樣にて本日歸院從前通り診療に專念致して居ります
一々參上御挨拶申上げる筈の處乍失禮以紙上歸院御挨拶申上ます
新京興安大路四一九
產婦人科 田島醫院
田島靜子

事變公債 高價買入
裕民彩票販賣
新京祝町三丁目（南廣場東銀橋）
泰正號
商品券の賣買
（電話③二六四四番）

營業種目
店舖改造
家屋修繕
家具製作
建具一式
古くて信用ある店
長岡木工所
大經路二〇七號 電話（2）二二五七番
建具の御注文はぜひ長岡へ！
注文品製作專門店

營業課目
鑛山測量
鑛山調查
鑛石分析
鑛石鑑定
測量製圖
技術正確・責任出願
株式會社 滿洲鑛業社
新京八島通四四
社長 土方龜次郎
電話（三）六四四七番
滿人には通譯を要せず

創業五周年記念
九月廿五日より十月五日まで
全商品特價大奉仕!!
聊か報恩の意味にてお買上げの御得意樣に洩れなく粗品呈上
秋冬向仕立上り品と反物豊富入荷
お召・錦紗・結城・大島・訪問着・繪羽・實用銘仙等々
コート類
シール・ベルベット・トレンピヤン・ラクダ・山蠶等々
仕立上り品の山積！掘出品澤山
寸法は何れもお身體にピッタリ合せて差上げます
仕立衣裳 名古屋帶 專門店
丸三衣服本店 吉野町銀座 電話③三五九七番
丸三衣服支店 祝町三丁目

"お船、始めて"　季燕芬れもせず　デッキで海面を

滿映、松竹提携作品「黎明曙光」日本封切に、大阪歌舞伎座の舞臺に立つべく招聘をうけた季燕芬、彼女を引率した滿映宣傳課の宮澤氏から先づ左の如き第一信がもたらされた。まだうら若い季燕芬の日本における成功を祈るや切である

☆★☆★☆

大阪便り（1）　滿映　宮澤忠雄

出發の前は種々御面倒を掛けました、御蔭様で二十三日午後七時五十五分着阪致しました、大阪はまだ新京の殘暑の様位で季燕芬も付添の牛豐彦も驚いて困りました、尤も一番暑かつたのは釜山附近と下關廣島附近で特に日中通過した廣島邊は「大暖々々」の吐息で滑稽でした。途中關釜連絡線では兩名は醉もやらず海面を眺めて居るので變だと思つたら「二人共船（汽船）に乘るのは初めてです」と言ふのです、さあ赤毛布のお上りさんこれから後相當珍談が出ると思ひますが今晩は松竹の方々と仁禮神戸駐在員とを交へて早速二十六日からの舞臺打合せです、松竹では松竹の目下賣出しボードヴイリアン「ジエルモンシスターズ」（六人の娘のグループで歌も踊も達者）が應援出演と決定プログラムは先づ

一、ジエルモン「踊と歌」…季燕芬を紹介する

二、季……1ボタンの花の中に顔を表はし頬笑み、ジエルモンシスターの紹介の歌の終りを待居る

2シスター　この歌終り、ボタンの花も葉も一度に割れて季燕芬の全身現はれ季の歌の前奏始まる季階段を降りて來て歌ふ。歌は「滿洲姑娘」（この歌調は自己紹介の歌調）

三、ジエルモンスターこの踊と歌

四、季階段よりスポツトにてらされて降りて來て歌「天津歌女」「荒城の月」

（舞臺裝置よろしく）

五、合唱　紀元は二千六百年と言ふ事にしました

以上で今晩は疲れてますから失禮します、只今十二時二十五分、内地は大變な緊張振りで大阪も今頃は燈火も務なく彼女等二人には勉めてこれ日本の現下非常時下なる旨を説明して興味にもぐらうと思つてゐます

くろおず・あつぷ（七）

田中絹代萬年小娘といふ言葉は彼女を輕蔑した呼稱でない、彼女の場合は寧ろこの言葉が一般の褒詞に聞える…云々は松竹、映畫屋さんの謳ひ文句であるが成程彼女の映畫生活は長い「お加代の覺悟」では十七、八の女に扮して確であつた、もつとも「愛染かつら」であの大甘な戀愛をやるだんになると、世の婦女子の紅涙をしぼりはしたが、どうも見て居れないのである、共演の桑野通子と並んだりすると、さすがに年は爭へない、最近では霧口の「浪女化」に出演、藝はまあ達だから切守できよう

映畫も含む省令公布
滿映配給部日本へ　無爲替取引禁止

かねて傳へられてゐた通り商工省ではこの程關東州、滿洲及び支那に對する貿易調整に關する省令第六十六號を公布施行した、これは同地方との一般商取引による委託輸出入（無爲替取引）を禁止するもので、第一條の規定により第四百七十九號指示でこれが物品を指定したが、この中には寫眞用フイルムがあり、これには現像濟映畫も含まれてゐるので、日本各映畫業者の滿洲及び同地方向け無爲替取引が不可能となつたから、從來滿映や中華映畫と步合契約を結んでゐた映畫業者は直に影響を蒙る譯である、右について、滿洲映畫協會では早速藤塚配給部長を日本に派遣、各業社と種々の打合せをなすこととなり、二十六日夕刻の列車で出發したが、滿映配給部の第一配給課長藤崎氏は右問題について左の如く語つた

色々と難かしくなつて來ます、從來は步合契約でしたが今度は現像濟映畫一本一本の爲替取引になるのでせう、煩雜ですね、神戸には出荷を待つばかりの各社のフイルムが山の樣にあるのですが商工省令の發布で一寸手がつけられない狀態です、詳細は藤塚部長が打合せてくる答で、今の所具體的には判りません而し統制經濟確立の爲めには我々も日本の映畫業社も協調しなければならないと思つて居ります

松竹大船作品　妻は嘆かず

「結婚の假面」に次ぐ瑞穗春海の監督作品、原作は濱本浩の「三等車」である、春海などと女の樣にやさしい名前の監督だが、その作品も「女だけの氣持」以來小さな心理を弱々しくなでまはす樣なものばかり、尤も最近の新人一體にこんな傾向が見えるのは何故だらう、旬報系の批評家、淸水千代太に言はせると〃ありやフランス映畫の影響だよ〃と片づける大庭秀雄の「家庭教師」などそのいゝ例の一つ、然し一部の青年男女間には喜ばれてゐるのも事實で、瑞穗春海が好きだと言ふ言葉をよく聞く、フランス映畫ばかりでなく週刊朝日、サンデー毎日あたりに載る阿部知二、石川達三あたりの一寸洒落た小說の影響もあるのであらう

窓

彼女の死は決して自殺ではなかつた之は確かな事である、根が無口のおとなしい娘であつただけにアパートの五階の住人たちは勝手に自殺と決めてしまつた、彼女はダンサーだつた、仲間の多くは大抵女學校を卒業したり中には專門學校程度の學力を持つてゐる者もゐたけれど、今年十九歲の彼女の幼い頃は、あの「唄はしてよ」の女子だつた毎夜無能な父親に連れられて酒場から酒場へ流行歌やら謠の五本松などを唄つて歩いたものであつた、辛いこともあつた、唄ひ乍ら眼がくつついて自分で自分の體がどうにもならず醉客の膝の上に横さまに倒れたこともあつた、ひどいいたづらをされたり、うるさがられて毆られたりしたこともあつた、ホールが閉鎖するらしいと言ふ話を前から彼女は聞いてゐた、他の人達はまだいゝと彼女は思つた、とに角學校へ行つてゐるのだ、どんな仕事でもあるかもしれない〃私達は時代の波におし流されるのでなく新時代に新しい出發をするのだ〃仲間の一人の云つた言葉に彼女は全然贊成であり乍らもさてさしあたつて何をするかとなると悲しい思ひばかりにとらはれる、あの赤煉瓦の建物の下で皺だらけの六十近い女が頭を幾度も幾度も下げてゐる光景―彼女は深夜アパートの階段をゆつくりゆつくり登つて行つた五階の廊下の窓からは遠くに街のかげとその下に佗しい街のあかりが見えた窓をあけると馬車の鈴と靴の音がきこえたカフエ勤めだけは止さうと彼女は思つた幼い頃の顔にこびりついた嫌な思ひ出の數々、カフエにだけはどうしても働くまい、何か、かう、胸の中を風が吹きぬけてゆく樣な明るい仕事はないかしら、彼女は窓から半身をのり出す樣にして秋の風を胸一杯に呼吸し乍ら考へるのだつた彼女の顔に微笑が浮んださうと彼女は思つたのだいゝ仕事がある、この頃出來たあの大型の三輪車、車ひきをやらう、笑つてはいけない、彼女は眞實にさう思つた、私だけでは駄目だわ、レン子さんも、あい子さんも、それからるみ子さんも、脚なら誰にも負けはしないんだから、若い彼女達が白いユニフオームをつけ、颯爽とペダルをふんで街を走つて行く光景―胸が暖かくなる樣な樂しい氣持だ遠くの空に叫びかける樣に彼女は半身をぐつとのり出して手をうつた、さう―きつとやつて見せるわ、その時である足が知らず床をけり體の大部は窓の外にあつた、翌朝、その窓の下をアパートの住人達が丸く固まつてのぞき込んでゐた、彼女の死は決して自殺ではなかつたのである（三井三吉）

ターキー復活

不祥事件のため松竹大船で製作の豫定であつた「娘に凱歌擧がる」に出演を遠慮し謹愼生活を送つてゐたターキー水の江瀧子は愈よ十一月新橋演舞場で東西合同松竹少女歌劇公演のヒロインとして青山杉作作、青山圭男振付「女性の誓ひ」（假題）に出演することになつた、目下青山圭男が中耳炎で入院中なので全快次第稽古にかゝることになつてゐる

鄭曉君、楊絮さん等　本社來訪挨拶

公開中の朝鮮博覽會滿洲デー當日に、滿洲の「唄と踊り」と武技」を披露し、滿鮮文化の交流を圖るべく出發する滿蓄歌手楊絮、滿映スター鄭曉君さんらは引率の伊奈氏、李台雨氏らと共に二十七日本社來訪挨拶するところあつたが博覽會當日の二十九日公演に引續いて翌三十日には京城最大の劇場「明治座」の出演も決定してゐる、尙博覽會當日上映々畫は李香蘭主演になる「冤魂復仇」に文化映畫「伸び行く國都」並びに滿映ニユース最新版等である、鄭曉君引率の李台雨氏は

武技は半島で始めてなので喜ばれるだらうと思つてゐます、日本で公開の際鄭曉君は朝鮮を通過した事があつて、車中でみた美しい風景が思ひ出されて昨夜は寢れなかつたと言つてました本人もはりきつてます、滿鮮文化の交流をもつと積極化しなければいけないと思ひますね

と語つた尙一行は二十七日夕刻のはとで出發

☆☆☆☆或日の干潟　六十本全世界へ紹介

國都長春座に封切られ、各方面に好評であつた日本文化中央聯盟主催の文化映畫コンクールに首位入選の理研映畫「或日の干潟」が全世界に紹介される事になつた、これは日本文化の海外紹介に努めてゐる外務省情報部が、英獨佛伊西の五ケ國語版のプリント十七本を作製、各國に輸出する一方國際觀光局も同じく四十二本を作製、今月末世界各地に發送するもので、同映畫が海外で如何なる反響を齎すかは興味がかけられてゐる

雜音

音樂院の第十九回定期演奏プロの呼びものは高木東六氏作曲の組曲「朝鮮幻想」（音樂院第一回作曲募集入選作）の作曲者自身の指揮による初演と、安柄　氏のヴアイオリンによるベートーベンの「ヴアイオリン協奏曲ニ長調」の演奏の二つであつた▼前者は作曲の良否は暫く別として作曲者自身にタクトを揮らせたといふ發表の方法に意を盡したところが窺はれて聽者に好感を與へたこれが今後の入選作品の發表に當つても、作曲者の意圖を充分に生かすやうな方法が講じられる一つの前例となつたとすればこれは意義ある收穫であつたといへやう▼後者は安柄　氏の演奏に難があつたと思ふ、全然味ひのない寧ろ粗雜に近い演奏でつひ先頃同じ曲をモギレフスキー氏が演奏したのを聽いた人には、この差が判つきり聽きとれたことゝ思はれる荒削りでもいゝせめてその解釋においてでも獨得なものがあればよかつたのだが、それも聽き得なかつた▼長春座寫眞替り「妻は嘆かず」「緣結び高田の馬場」と元松竹京都スター大河三鈴の來演が加はる、封切二本は番組として強い方ではなく、實演が加はつて持てゝゐる態である▼銀キネは浪曲映畫「安中草三郎」と「あべこべ劇場」で、前者の新興物らしい通俗性に期待が繫げる

なんとスター志望者七千名

映畫俳優の志望者は依然として後を絶たず、スタヂオが映畫法の趣旨に則つて設立した演技者養成所の研究生募集にはいづれも夥しい應募者が殺到した

最近募集を締切つた松竹大船、日活多摩川、新興東京、大都四社の應募數を調べて見ると、大都が二千名、日活が一千六百名、松竹が一千名、新興が二千八百名、四社總計七千四百名と云ふ膨大な數に上り、今更の如く、俳優志望者の多い事に驚くこの中卅名を採用せる大都以外は、いづれも二百名前後の豫選通過者を嚴選中であるが、新體制下における映畫俳優の第一條件は先づ心構へにありとし、各社いづれもその方針で審査する事となつて居り、從つて美貌や素質の持主と雖も心構への如何によつては、今後銀幕進出を拒絶されるわけである

人馬平安錄音　高木東六氏が擔當

高原富士郎監督張次喜多コンビ劉恩甲、張書達主演の「人馬平安」は高原富士郎の第一回喜劇ものとして慎重撮影を完了したがこの錄音を擔當する新京音樂院では樂院の全能力を擧げるべく日語を通して一流ピアニスト高木東六氏を責任者に決定した、目下音樂院總出動にて錄音中であるが同氏により錄音音樂に一エポツクが創られるものとして完成を待たれてゐる

▼……東寶映畫、島津保次郎監督は泉鏡花作「白鷺」の映畫化を入江たか子、高田稔、黒川彌太郎、河津清三郎等共演で着手

秋の味覺新栗到着！

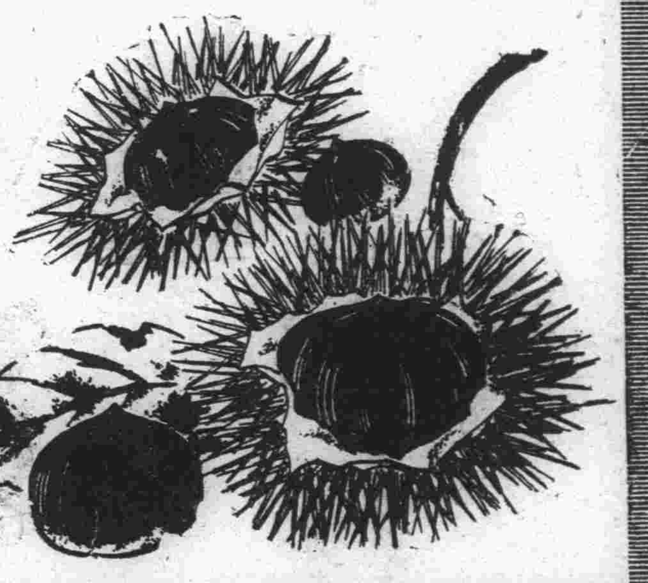

新栗が栗新のお店で坊ちやん嬢ちやんを待つて居ます

栗新本店

吉野町一丁目　電(3)六八二〇

新京映畫舘　明日の日曜御案内

豐樂劇場
レイ・ミユ・マドレーヌ・ルノオ主演
不思議なヴイクトル氏
トランプ譚
日曜は十時開映

長春座
松竹京都スタア
腰元物語　めをと御殿の
大河三鈴　うたと踊り
大船異色篇
笠智衆・河村黎吉　槇芙佐子
妻は嘆かず
藤井貢・北見禮子　最上米子
緣結び高田の馬場

帝都キネマ
日曜は十時十分より
コリンヌ・リユシエルの
美しき爭ひ
文化映畫　雪國
第一回 10・10分 11・50分
第二回 11・55分 2・20分
第三回 2・25分 4・55分
第四回 5・00分 7・30分
夜1部 7・35分 10・05分
〈料金壹圓〉

朝日座
千惠藏映畫大會
傑作・春秋一刀流
澤村國太郎　市川春代　轟夕起子　共演
うぐひす侍
十一時開映

銀座キネマ
羅門光三郎・雲井八重子 主演
玉川勝太郎師 口演
安中草三郎
淡島みどり・若原雅夫
加賀邦夫・久慈行子 主演
あべこべ劇場
日曜十一時開映　料金一圓均一

新京キネマ
絶讚！絶讚！
豪華實演は日曜限り！
一擧千兩の驚異!!奔放自在の豪調!!正に天下一の名コンビが暴ひまくる!!
テイチク　美ち奴
ビクター　楠木繁夫
司會漫談　新見映郎×伴奏SKS樂團
木村友衛×原健作×澤村國太郎
浪曲一代男
井築四郎×近衛里子　主演
最後のトロンペット
日曜は午前十時開映料金一圓卅錢均一

各種高級ストーブ
九月下旬多數入荷
豫約應需
（內地人奮鬪家外交員入用）

新京創業三十年
信用を賣つて來た店
是非一度御利用を乞ふ
自轉車　ストーブ　卸小賣商
ROI
大本商行本店
新京ダイヤ街　電話③四八三六番

自轉車小賣部
最高級紳士用　丸石會社特製　プリミヤ號　ピアス號
實用車　克己日本號　トツコー號　富國號
岡本工業製　輕くて丈夫な　ノーリツ號
大日本工業製　輕快優美　富士號
卸部　各種部分品附屬品直輸入
在庫豐富　大特價提供

獎勵金は農民へ 統制會社の補塡策

政府は新穀收買に當り出荷獎勵のため混保大豆合格品に對し六千斤當りについて二圓三十二錢の出荷獎勵金を交付することになつたが、同獎勵金の附加により大豆價格は實質的引上げとなつた結果、同制度の制定により生產者の手取り頗る餘裕あるものと見られるに至つた

同制度は本年十月一日より卽ち出廻り開始より來年度一月末日(舊正月十七日)交易場迄の出荷に對して一等、二等三等品の如何を問はず合格品に對して附加交付するものであつて、同獎勵金は從前の取引機構に對しては何等の變更を齎すものでなく、生產者たる農民の出荷に際し農民に直接與へられるものである、從つて特產流通部面としては生產者が交易場に出荷し收買するものが基準價格に獎勵金を付してこれを收買し、混保に寄託する場合は從前と何等變りなく混保證券には獎勵金額も含めて記入される譯で、ただ最終決濟者たる專管公社が同獎勵金の負擔者となる結果同社が如何にこの收支を處分して行くかが問題はかゝつてこゝにある、これ等のことは現在實施されつゝある小麥、棉花或ひは近く實施される主要糧穀も同樣であつてすべて獎勵金は出者である農民の手に渡り、その負擔は統制會社が負擔する結果となる、この尨大な金額については全額を統制會社の負擔に依つて賄ふことは國の負擔を意味するもので、現在の資金繰りから見て到底不可能であり他にこれを求めねばならない現狀にある、同負擔の輕減については

一、國內販賣價格の引上げ
一、對日支、第三國向け價格の引上げ

等が必然的に行はれるが、この結果大豆油、大豆粕をはじめとする加工品價格の引上げは止むを得ないものとされ、對日支關係においても或る程度の引上げが行はれることゝならう

獎勵金總額 一億一千萬圓

政府は今次の大豆收買價格決定に當り決算と二一・八價格の根據を聲明すると共に諸般の事情を考慮し出荷獎勵金制度を採用農產物の價格政策に新しき方針を示したが今後之を基準として全部の統制農產物に亘り新價格が決定を見るものと思はれる今回の獎勵金は北滿南滿如何なる場所を問はず全滿一律にしかもその等級の差を問はず一等品にも三等品にも同額の獎勵金を交付するものであつて、その總額は年間豫想收買數量より見て一億一千餘萬圓に及ぶものとされてゐるこの差額は國內消費面に對日支第三國向けに振りかけられるものであり、從つて近く決定を見る國內販賣價格も當然變更を見るべく對日供給價格にだても大連渡し裸二圓八十四錢高値の十一圓七錢と決定を見た、對日價格と國內價格の差額は大豆粕の收買價格が原料大豆の實質的引上げにより騰貴せるにも拘らず日本內地が肥料價格抑制方針のため對日供給大豆粕價格が三圓六十四錢に据置とならざるを得なかつた結果、この差額を對日供給大豆粕に負擔せしめることになつたもので實質的には國內收買價格との値幅は四五十錢程度にとゞまる獎勵金交付期間は松花江沿岸以外は十月一日より一月卅一日迄、松花江沿岸は十月一日より六月三十日迄の四ケ月乃至八ケ月の長期に亘るもので實質的引上げを裏づけるものであるが、これは勿論收買人の貨車繰り懸念による收買退嬰を除去するための方策であり舊正を境とする出廻中斷を防禦するの意圖に基くものである、尙ほ政府は主要糧穀についても同方針を取るべく準備を整へつゝあり、近く發表を見るものと豫想されるが期間に金額については農產物の出廻狀況に基準價格訂正の意味を含め多少の考慮が拂はれるものと豫想される

安東にタングステン鑛

安東省 嚴、鳳城兩縣下に埋藏されてゐるタングステン鑛については過般來奉天の大同產業を主體として基礎調査を進めた結果品位四・六%で埋藏量も極めて豐富なことが判明するに至つたので大同產業では中央に對し租鑛權設定の認可を申請するとともに兩縣下の六ケ所で直ちに本格的採鑛を開始した、省公署においてもこれと協力すべく鑛山科長を去る十一日以來現地に派し現地側と開鑛に關する具體的打合せ、採鑛の進捗狀況各採鑛所の鑛石品質調査を行はしめた

日東被服工廠

哈市財界の有力者高岡號相見幸八氏は大阪の生地問屋出崎常三商店の北滿進出と提携して去る七月日東被服工廠(資本金十九萬圓)を設立認可を得たが、同社は近く八區所在本工場に所要の機械設備を完了して來春匆々本格的操業に着手することゝなつた

商況 (六日前場)

海外經濟市況

倫敦金塊	一六八志〇
紐育金塊	三五弗〇〇
倫敦銀塊	二三片一六分七
同 先物	二三片八分三
紐育銀塊	三四仙四分三

外國爲替

米英爲替	四弗〇四仙〇
米日爲替	二三弗四七仙
米支爲替	五弗四四仙
英日爲替	一志二片二分一
英支爲替	三片四分三
英佛爲替	—
米滿爲替	三九仙九五

紐育株式

スチール株	五六弗八分三
アナコンダ株	二一弗八分七

紐育棉花

現物	九仙九一
十月限	九仙五二
十二月限	九仙五三
一月限	九仙四三
三月限	九仙四三
五月限	九仙二六
七月限	九仙〇四

印綿

ブローチ	二〇二留比二分一
オムラ	一七八留比二分一
ベンゴール	一四四留比二分一

各地株式市況

東京株式(短期) [illegible]

大阪株式(短期) [illegible]

大連株式(短期) [illegible]

各地商品市況

大阪綿布、大阪棉花、大阪期米、大阪人絹、橫濱生糸 [illegible]

在滿紡績の原棉問題と恒常對策への轉換 【B】

右の如き連續的操短の外に在滿紡は六年五月以來ス・フ三割强制混紡によつて原棉難に對處して來たのである、而して本年度に入るや原棉難はいよいよ逼迫の度を加へるに至つたが、其要因として擧げられるものは北支棉の輸入杜絕歐洲戰亂の勃發に伴ふ輸入爲替關係當局限の强化等であるが北支棉の輸入杜絕こそは正に致命的な打擊であつたと言はねばならぬ、企畫院による昨年度北支棉の對滿割當數量は二九萬六千ピクルであつたがその中僅かに一萬二千ピクルが實際に輸入されたに過ぎない

政府當局が原棉飢饉に對處して昨年來あれやこれやと打つた窮境打開策について擧ぐれば一、バーター制による印棉二萬ピクルの買付、二、バーター制による朝鮮棉一萬ピクルの買付、三、內地在荷外棉二萬ピクルのクレヂット借款等であつたが更に六月に至つて緊急措置として八三・三三%の高率操短の斷行によつて七月末迄の手持原棉の喰延し策をとり、八月より新棉端境期の十月迄の三箇月の手當棉(八三・三三%の操短にても所要原棉、月三萬ピクル)については第三段の方策を講ずることとなり、此の第三段の方策としては對日折衝の外他に途なく五月石橋纖聯專務の東上に引き續いて、六月高嶺工務司長東上し、神戸に滯荷中の、大藏省の爲替許可なき紡績リンク棉にあらざる見込輸入棉の中から、大藏省の肩替りによつて、略十萬ピクルの對滿輸入取決めに成功し、かくて在滿紡は全休一歩前のところでやうやく愁眉を開いたのである

(只附するに、右の十萬ピクルも其の後原棉二萬ピクル殘り分については爲替による供給があつた由である)

前述の如く在滿紡は昨年の二月以來、操短に亞ぐ操短を敢行して喰ひ繋ぎの策を採り政府當局亦業者は原棉獲得に奔命した結果、その日暮しの狀態ながらも全休の危機に至らずして、新綿出廻期を迎へ得たことは全く僥倖とせねばならぬ、然し在滿紡の原棉難はこれを以て一應解消したわけではなく、依然その行く手を阻んで或は更に熾烈化せんとする懸案すらある

既述の如く本年度の棉花收穫豫想は二十八萬ピクルと報ぜられてゐる、此中紡績手當棉は最大限にみて二十萬ピクルである、他中輸入棉である、が、本月四日の企畫院の北支棉割當會議は本年の十月以降明年三月迄の割當として、北支棉四萬五千ピクルを對滿振當することに一應決定した、此の會議に於ける滿洲側の要求は北支棉中支棉を一括して二十四萬ピクルであつたと聞く、中支棉の割當は今後に殘された問題であるが、四萬五千ピクルの北支棉割當には政府當局亦業者も期待外れの感を深かつたことゝ推察される、政府當局は不敢取四萬ピクルの追加割當を折衝中の由である、滿洲側の意向を付度するに割當會議にかけた要求量の二十四萬ピクルは大部分北支棉に對する要求額であつたらうと推察される、中支棉の輸入に付てはあまり期待し得ない經驗を政府は味つてゐる筈である、昨年度の北支棉の輸入杜絕に泣き寢入りした反面には中支棉に對する皮算段がなかつたたらうかそれに中支棉の輸入には大豆油等とのバーター制が要求されるものとみなければならぬし、更に去る十四日の大阪に於ける在華紡同業會では、最近の上海紡績の狀況につき協議した結果、現行三割の自由紡を五割程度に擴張することに決定したのをみても判るやうに戰後の治安未だ恢復せざる中支の本年度棉作には多くを期待し得ないものとみなければならぬ

金と海

經濟倫理化運動の協議に入つて協和會はいかにも協和會らしい場面を展開したやうである▼同議場での古海さんの說明では、われ〳〵は將來に希望をもつ、明るい非常時下に在るのだと考ふべきだといふ▼これは行き方として、また人間心理のもち方として甚だ結構なことだと言ふべきであらう▼不當利得等取締法令も頒布實施となつた、まさしく公益主義の擴充徹底である、新しい人間の意識のもち方は何としても必要なのだ

腕づく半次 (上演映畫化)

中川雨之助
西正世志畫
【146】

虫が知らすか

定五郎の顏に、ソロ〳〵やつれの見え始めた或日の暮方に、お源と約束をしてから四日目に、

「オイ、定五郎、船の支度をして吳れ」

と云つて、ヒヨツコリ佐々影の姿が現はれた。

「あツ、先生ツ！」

定五郎は思はず頓狂な聲を出して、顏の色まで變へて狼狽へたのだが、佐々影に、氣のつかう筈はなかつた。

「親方、今夜は、あつしが行きませうか」

と、弟子の船吉が、裏の、棧橋から上つて來て云ふと定五郎は、首を振つて、

「馬鹿吐せ。先生のお供は、俺でなくちやお氣に入らねえんだ」

と云ひながら、早速支度に取りかゝつた。

「定五郎、今夜は月はどうだつた？」

棧橋の上で、船の支度を待ちながら佐々影が問うた。

「月の出は、ズツと遲うございます」

「闇か……闇では面白くないの？」

何の氣もなく言つた佐々影の言葉ではあるが、定五郎は思はずドキンとして(虫が知らすと言ふのだらうか)と思つた。

それから間もなく、定五郎の船は、夕暮の大川を、沖へ大川へと漕ぎ出して行く。芝から品川の空も、美しく彩つてゐた夕燒雲の紅が、次第に褪せて船が永代橋の下を潛つた頃には殘照の消えた河面に、ソロ〳〵夜の色と、冷たさとが迫つて來た。

「明日も天氣は好ささうだの」

暫の間で、一服吹かしながら、佐々影は、晴れ渡つた空を見上げる。空には宵の明星が光り始めた。

「左樣ですな。明日は好いお氣ですな」

定五郎は、何を言はれても、只だ口眞似をするばかりである。

「オイ〳〵。櫓を控へなくちやいけない。それぢや沖へ出過ぎやしないか」

「あツ、これはどうも……ツイぼんやりしてゐるまして」

注意されて定五郎は、心の中で狼狽へながら、グツと櫓を控へ、品川沖へ向いてゐた舳を、深川の浪よけ杭の方へ取り直した。

深川の浪よけ杭の邊から、網を打ち始め、それから佃の沖を漁つて、潮の滿ち込みまでにもう一度永代を潛つて、三股と中洲の邊へ戾つて、打ち納めとするのが、佐々影いつもの、きまりであつた。

が、今夜の漁は、あまり思はしくなかつた。

「オイ、定五郎。お前、どうかしたのか」

網を構へて立ちながら佐々影は、振り返つた。

「いゝえ、別にどうもしませんが……？」

「でも、いつものやうに、巧く船を廻して吳ないぢやないか。調子が違つて、どうも打ち難くつて困るテ」

「先生、あつしや藥研堀の定五郎だ、そんなヘマは行らない意ですが、今夜は獲物が無えんで、それで船頭に、八ツ當りちござんせんか。はゝゝはゝ」

と、定五郎は、胡麻化す。

「馬鹿言へ。俺は、そんな素人ぢやないぞ。はゝゝゝ」

今夜の定五郎の樣子を、多少不審に思はぬでは無かつたが、マサカ怖ろしい危險が迫つてゐるとは、夢にも知らぬ佐々影はもとより太ッ腹の男だけに、深く氣にも留めなかつた。

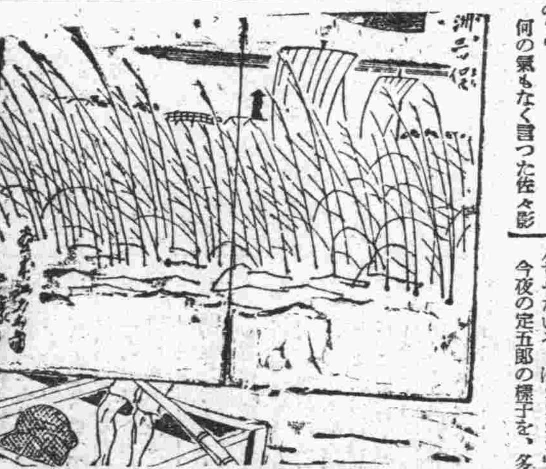

平嶺 齒科醫院 新京中央通(新京神社前) 電3三三四二

東京・本郷・郵誠館

日曜 九月廿九日 乙亥 八月廿八日 大安 滿 昴宿

●一白の人 心區々に岐るゝときは忙しきのみに功薄し 壬と坤と西が吉
●二黑の人 坂に車を押すの心を以て勵まずんば幸福報 巽と甲と坤が吉
●三碧の人 脫線を愼み事に倦むことなくば吉日となる 中と艮と巽が吉
●四綠の人 汗より生れ來る效果の初めて現るゝ幸福日 中と西と巽が吉
●五黃の人 通分はあれども散慢なる行ひも生じ易き日 巽と乾と西が吉
●六白の人 氣を勵まし奮闘すれば人の援助も加るべし 乾と甲と西が吉
●七赤の人 吉運の日なれども一步を誤れば波瀾を生ず 乾と甲と中が吉
●八白の人 驕慢の勢ひに滿らば不測の難を招致すべし 巽と乾と坤が吉
●九紫の人 巽のみ大なる働き合には買入りの存外少き日 西と乾と甲が吉

格安品 セロハンの シデヒモと 紙テープ

ちり紙

即時配達 現金問屋
十善洋行
日本橋通り六五 電話(三)三一九四

銀座キネマ
ニュース文化映畫 2•03 4•46 7•29
あべこべ劇場 12•00 2•43 5•26 8•09
安中草三郎 12•57 3•40 6•23 9•06 10•07
廿八日より十月二日迄 一圓均一
三日より [illegible]

豐樂劇場 電②一四四三
ニュース 12•00 3•13 6•36
トランプ譚 12•20 3•33 6•56
不思議なヴイクトル氏 1•33 4•56 8•20 10•00
廿七日より卅日まで料金60セン日曜は十時開映
一日より [illegible]

朝日座 電②三〇九二
春秋一刀流 1•16 4•08 7•10
ニュース 2•33 5•25 8•30
うぐひす侍 12•00 3•53 5•55 8•50 10•00
廿七日より•廿九日まで•料金60セン
浪曲映畫大會 熱血の道
次週 吉良の仁吉 九段の母

新京キネマ 電②二四〇五
ニュース 11•30 3•19 6•59
最後のトロムパツト 11•59 3•39 7•28
楠木繁夫 美ち奴 1•05 4•45 8•34
浪曲一代男 1•50 5•30 9•19 10•43
廿六日より廿九日まで一圓三十錢均一
[illegible]

帝都キネマ 電②二〇六八
ニュース 11•50 2•25 5•00 7•35
短篇
美しき爭ひ 12•50 3•25 6•00 8•35 10•05
廿七日より三日まで 料金一圓
次週 神田千鶴子 二人の世界 さつまいも太平記

長春座 電③五七六六
ニュース 12•56 4•06 7•22
緣結び高田の馬場 1•16 4•29 7•42
うたふ大河三鈴 2•13 5•26 9•19
妻は嘆かず 11•40 2•53 6•06 10•30
廿八日より十月三日迄 料金一圓
次週 樂しき我家、緣談曆、演藝名人集

初日滿員御禮
美しき爭ひ
コリンヌ・リュシエール
アニイ・デュコオ
レエモン・ルウロウ
主演
レオニイド・モギイ監督
帝都キネマ

海陸運送 通關代辦 市內運搬 引越荷造業
丸重洋行支店
新京富士町四丁目ノ四 電話(3)二六七一・六一四六番 保稅(3)四七八八番

創業二十年信用を賣る店
山口の自轉車代理店
の御用は 澤山商會
日本橋通南廣場東 電話3三一五七番

NEWKEM
優良國產品 スパークプラグ
ニューケム點火栓
總代理店 GS 蓄電池特約販賣所
滿天洋行
奉天市大和區隅田町一ノ一三 電話(2)一三二三番 受信略號マンテンヨウコウ 振替口座奉天四二〇〇番
發賣元 東亞商工株式會社 大阪—東京 NO—2

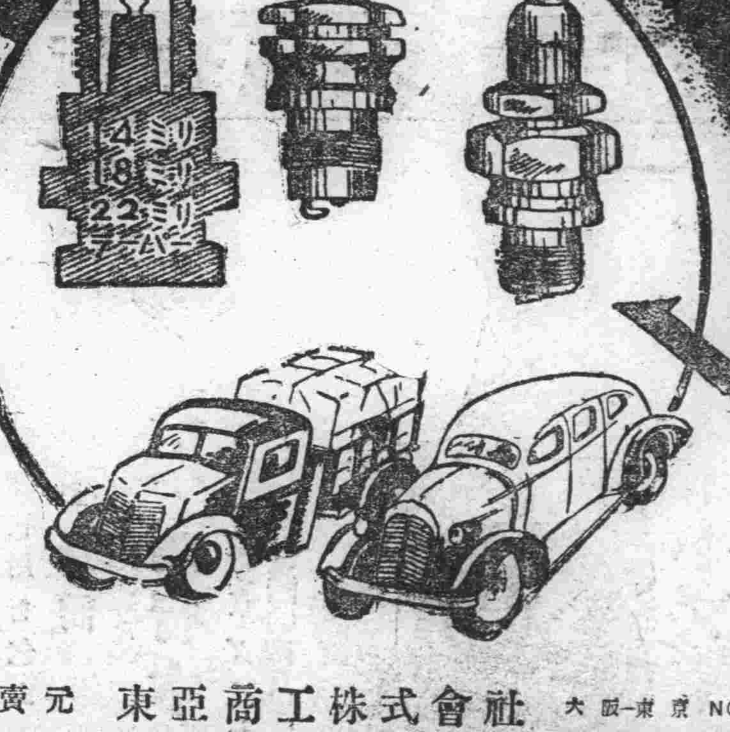

新京日日新聞 朝刊

新京日日新聞社 發行人 十河榮記 編輯人 和波 鼎 印刷人 水越內之介 電話③三三〇〇番

協和翼贊の實あげ 全聯きのふ終幕

廿一日から開催された全聯は八日間に亘つて提出百十七議案の審議を續け八日間の日程をもつて完全に審議を終了した、本年度全聯は國內の轉換期の相貌を如實に反映し幾多の重要問題が提起されこれに對應する全聯の機能が發揮されて協和翼贊の實を擧げた、きのふ最終日には分科委員會、文書處理議案審議、議案協議結果等の報告があり次いで會運動方針に對する質疑應答があつてこゝに本年度全聯の全議事を完全に終了、閉會式を擧行、協和會史に特筆大書すべき康德七年度全國聯合協議會は全議案百十七件中卅八件を解決、七十九件を中央本部一任として閉幕した

全聯最終日二十八日午後は二時再開、先づ文書處理議案審議經過を報告したのち別項の如く滿場一致をもつて可決、議案協議結果報告、次いで會運動方針の說明並に前年度全聯處理報告あつて後最後に

"指導者倫理の發展を望む" ―皆川總務部長說く

皆川總務部長立つて會務自體の反省精進について云へば會運動の進展に伴ひ會務機構の充實を計らねばならぬ職員は今日の狀態に於ては指導者として未だ未だ不充分である、そして指導は結局人の問題である反省精進の根幹は倫理である、倫理が政治、經濟その他の凡ゆる部門に發展して行かねばならぬ、繰り返へして云ふが職員は殉敎者的であらねばならぬ、指導者とかかる條件を持たざるものに對しては斷乎たる態度に出る、本年の全聯は之で終つたが不完全な點が多々あつた、來年こそはもつと完全なものとして集りたいものである

と述べこゝに八日間にわたる協和翼贊會議は終了した

文書處理議案の審議結果

文書處理議案合計九十八件中懇談會刷行の三十二件を除き六十二件については本會議と併行し全聯文書處理議案審議委員會に於て愼重に協議され全聯最終日の委員長永江亮二氏よりこれを發表、滿場一致をもつて採決された

嚴肅なる閉會式

第七回協和會全國聯合協議會閉會式は廿八日午後三時から開會された、皆川總務部長より開式の辭があり感激未だ冷めやらぬ全員緊張裡に議場の正面に揭げられた日滿兩國旗に向つて敬禮次いで張會長より全聯代表へ夫々參加證を授與して後丁中央本部長辯事、三毛副本部長より全聯の所感を述べ、次いで張會長の發聲により滿洲帝國萬歲、富田委員の發聲で滿洲帝國協和會萬歲を夫々三唱再び全員起立威儀を正して國旗に向つて敬禮、皆川總務部長から閉式の辭が述べられ今は靜かなる會場に全員が協和渾然一體となつて嚴肅な態度で臨んだ全聯八日間の感慨を胸に抱きこの意義深き歷史的な會議は嚴肅裡にその幕を閉ぢた、時に午後五時、尙張會長の招宴で六時全員は國都飯店にのぞんだ

【寫眞は全聯閉會式の萬歲三唱】

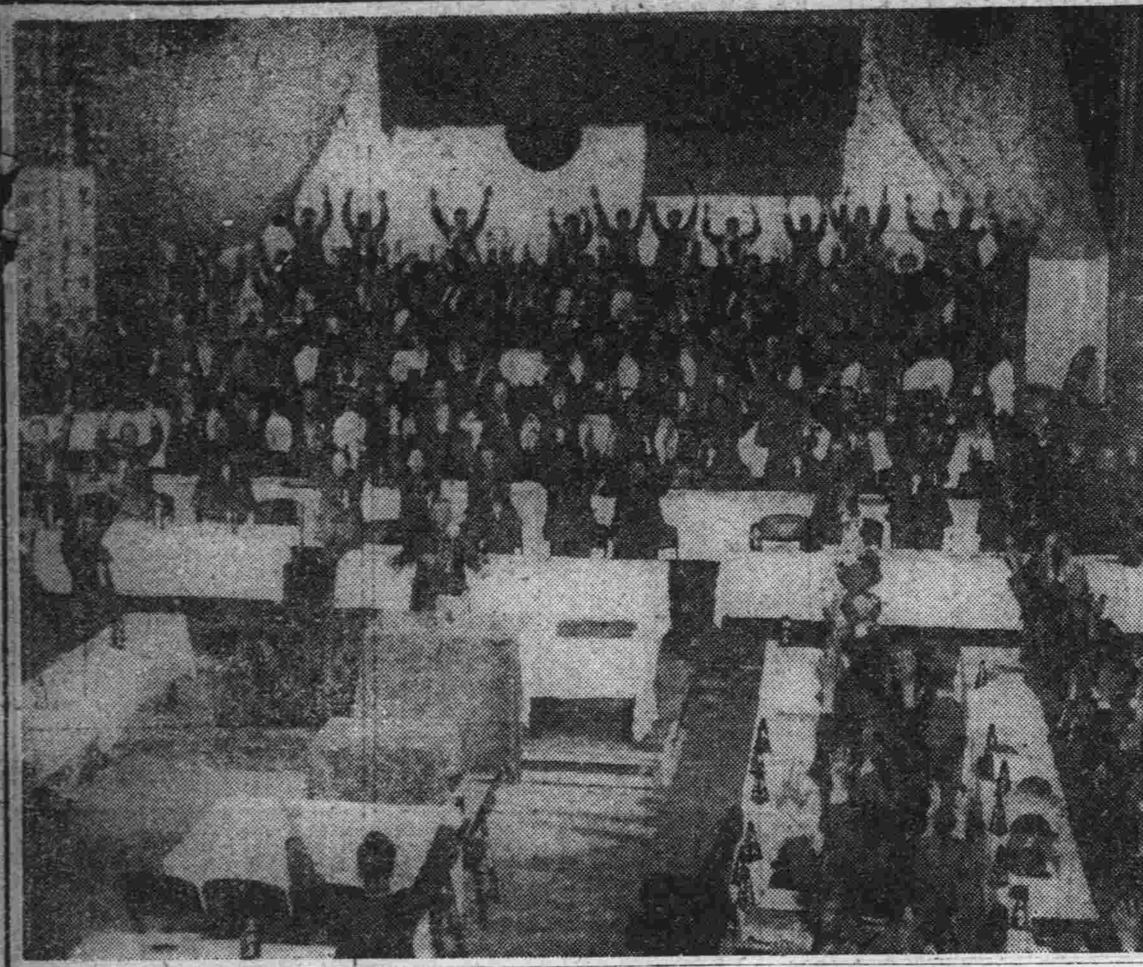

今後の實踐望む 丁中央本部長語る

とどこほりなく八日間に亘る日程を了した全聯閉會に當つて丁協和會本部長は左の如く語る

各代表も政府側も非常に熱心で一年一年と進步の跡著しいものあるは會運動の爲といふよりは國家のために同慶に堪えない、今後代表

近衛首相、歷代首相と懇談

【東京發國通】日獨伊三國同盟の締結に當り近衛首相は廿八日午後四時首相官邸に若槻禮次郎男、岡田啓介大將、廣田弘毅氏、林銑十郎大將、米內光政大將(平沼騏一郎男は旅行缺席)等の歷代首相を招待、政府側より近衛首相、松岡外相、東條陸相、及川海相、河田藏相、星野企畫院總裁出席して現下の複雜微妙なる國際情勢ならびに帝國のこれに處すべき方策等に關し隔意なき懇談を遂げた

伊大使館員を招待

【東京發國通】日獨伊三國同盟締結を祝して近衛首相は廿八日正午首相官邸にオットー・インデルリ獨伊兩駐日大使を主賓としスターマー・ドイツ公使ほか獨伊兩國大使館員を招待、日本側より近衛首相以下全閣僚、內閣三長官、白鳥齋藤兩外交顧問、近藤軍令部次長、陸、海、外務各次官列席盛大な午餐會を催した、先づ近衛首相立つて世界新秩序建設のため帝國とその意圖を同じくする獨伊兩國との間に同盟が締結せられたることは洵に慶賀に堪へない旨の挨拶を述べ、これに對しオットー獨大使、スターマー公使、インデール・イタリー大使からそれぞれ答辭を述べ午餐をともにしながら和氣靄靄の裡に談笑を交し同二時過ぎ散會した

華盛頓政界慌し

【ワシントン廿七日發國通】日獨伊三國同盟締結の報が傳へられたワシントン政界は廿七日午後に到つて俄然緊張を示しホワイトハウス、國務省を繞つて政府、外交界の要路者の往來が頻繁となつたが、ルーズヴエルト大統領は先づロシアン・イギリス大使と會見、ついで午後一時卅分國防首腦部と協議、更に同三時には閣議を開催した

△イギリス大使との會見 ロシアン・イギリス大使は武器購入の爲特派されたイギリス軍需省代表ウオルター・レイトン氏を同伴してホワイトハウスに大統領を訪問長時間に亘つて協議を遂げた、會談內容は判明しないが英米提携の強化が議題に上つたことは間違ひなくこの會談後記者團に次の如く語つた

イギリスは凡ゆる資材武器をアメリカから最大限のスピードで送つて貰れることを冀望してゐる、何もかももつと多く、もつと早くだ

△國防會議 ルーズヴエルト大統領は午後一時卅分からスチムソン陸軍、ノックス海軍兩長官、パターソン陸軍、ウオレスタル海軍兩次官、クヌードセン國防委員長、スターク海軍作戰部長、マーシャル參謀總長等を招致協議を遂げた

△次いで午後三時より閣議を開催、全閣僚洩れなく出席ガーナー副大統領も非公式に列席、日獨伊同盟問題が重要議題として取上げられたものと信ぜられる

米への警告と 紐育サン紙論

【ニューヨーク廿七日發國通】日獨伊三國同盟協定締結の報はニューヨークに爆彈を投下されたが如き驚愕を與へ當地各新聞は「日本樞軸に參加す」或は「日獨伊三國同盟協定締結は米國に對するものである」との見出しの下に日獨・伊協定締結に關し論じてゐるがニューヨーク・サン紙はつぎの如く報道してゐる

三國同盟協定は米國に對する警告であることは絕對の餘地がない、これは「石器」とし戰爭を長期たらしめんとし戰爭を擴大せんとするものに對するものであるとのリッベントロップ獨外相の聲明によつても明かである、しかし本協定の締結は米國の將來に對し外交方針に何等の變化をも來さない

全軍將兵に陸相重要訓示

【東京發國通】陸軍では日、獨、伊三國同盟成立を機としてこれが趣旨の徹底を期すべく廿八日午後全將校ならびに高等官一同を省內第一會議室に集め東條陸相より左の如き訓示を行ひこれを全軍將兵に傳達した

▲陸相訓示 こゝに內國防國家體制の確立その緒につき外は獨、伊樞軸の強化なり畏くも優渥なる大詔を拜し大東亞新秩序建設の步武を進むるの大道巍然宣明皇國いまや國內の體制を一新し盟邦と相携へて世界秩序再建の棟梁たらんとする、前途洋洋たりといへども而も行路萬千の異變と試煉とは吾人のかねて期するところならざるべからず職を軍務に奉ずるものよろしく其分に應じ奉公の誠を盡すに遺憾なきを期すべし、惟ふに一億一心特に一層思ひをこゝに致し自肅自制擧國一體を切要とすること今日より急なるはなし、就中陸海兩軍の和衷協同は國防完璧の礎石たり幸ひにして兩軍眞の協調による對外施策確立を機としますますその團結を固くし力を一にしてもつてこの重大時局突破に邁進せんこと特に本官の衷心より切望念願するところなり、諸官よくこれを銘記せよ

土肥原中將軍事參議官に

【東京發國通】土肥原中將は今回軍事參議官に親補せらるることゝなり廿八日陸軍省より左の如く發表された

△陸軍省發表

陸軍中將 土肥原賢二

補軍事參議官

意氣も赤十字

滿赤理事長 三浦敏事中將

軍服を脫いだ將軍といふよりも寧ろ、祿り軍服を着用しなかつた將軍に滿赤理事長三浦敏事中將がゐる

明治二十年石川縣の產、四十年步兵少尉に任官し陸大を卒業するや參謀本部附として約一ケ年間露領カムチヤツカを隈なく踏査し、次いで駐在武官として九江、漢口など揚子江沿岸に日の渦卷く揚子江沿岸に勤務、滿洲事變の勃發と同時に大阪聯隊區司令官に轉じ、步兵第三十七聯隊長、第五師團參謀長、奉天特務機關長、步兵第三十一旅團長を歷任したが今次事變には〇〇師團を率ゐて北支戰線に出動し、長城線を突破して察哈爾作戰に共產第八路軍を殲滅の上忻口鎭の激戰で兩脚に重傷を負ひ、第十一師團司令部附となつて昭和十三年八月現役から退いた、石川縣は加賀百二十萬石の御城下だけあつて綺羅星のごとく將星を輩出し、陸軍大將では礫村年、林銑十郎、阿部信行、中村孝太郎、同中將では高柳保太郎、林彌三吉、蒲治鬱、前田利爲など枚擧に遑なく、三浦敏事將軍も軍國石川の生きた名物の一人だ、武田中將の逝去に次いで工藤少將は病んで退き昨年九月三代目の理事長に迎へられた將軍は德川家は三代將軍家光、藩主前田家も三代利常に

よつて搖ぎなき基礎をつくつたのだ、俺も三代目理事長として頑張るぞと頼母しい決意を眉宇にひらめかせ、社員たちに力強い感激を與へてゐる、三代目さまの御機嫌奉伺に恐る恐る參上すれば、この人が將軍かと思はれる程の柔かな層さはり

參謀本部附で轉々として居る間は背廣を着たし奉天特務機關長時代には協和服の先鞭をつけた、こんな調子で砲煙彈雨を潛る機會に惠まれず武運拙なきを喞つてゐたが、幸ひ支那事變に出動して貴重な實戰の體驗を得た紹介の武辯とはいへ、專ら軍人になつたわけさ、身は一介の武辯とはいへ、專ら仁愛精神を體し滅私奉公の信念を以て平戰兩時における醫療的社會施設の完璧を圖る覺悟である

との御託宣、その烈々として燃ゆる將軍の意氣を色にたとふれば赤十字【寫眞は三浦氏】

衡陽燃料庫炎上

【〇〇基地廿八日發國通】連日の惡天候に腕を撫しつつ待機してゐた海軍航空部隊の精銳寺島、森田、中井、山縣各部隊の〇〇機は航空日の本日午後驚異を連ね湖南省に飛び衡陽及び湘桂鐵路の沿線、敵要地零陵、祁陽を襲ひ各軍事施設を爆碎衡陽においては燃料庫に必中彈を浴せて同所を火の海と化せしめたのちさらに湖南省の敵最前線基地たる湘陰を奇襲全市を黑煙に包んだ

對佛印問題で泰國聲明發表

【バンコック廿八日發國通】メーコン河國境調整問題をめぐる泰國對佛印關係は、日本軍の佛印進駐により俄然破壞化し複雜な關係を生ぜんとしつゝあるが、泰國政府は廿七日夜ラヂオを通して泰國政府は平和的手段をもつて國境確定協議を成功せしむることを希望し、且つ政府は全國民の絕大なる支援と愛國心を深く感謝するものであり、今後も政府を支持し斷乎たる力を示さねばならぬとのステートメントを發表國民を激勵した

重慶狼狽して國防最高委を招集

【香港廿八日發國通】重慶來電によれば日獨伊三國同盟成立の報が昨夜陳介石、劉文島駐伊兩大使からの公電によつて確認されるや重慶當局は夜中に拘らず急遽國防最高委員會の緊急會議を招集し蔣介石のもとに王寵惠、徐謨、何應欽、孔祥熙、張群、張公權等首腦部出席しこれに對處すべき方策につき種々意見の交換を行つた

しかして重慶側では今回の三國同盟の結果日本はその南進工作を積極化する一方第三國の干涉を排除して當面の支那問題の完全解決に積極的に努力するであらうとみ驚愕狼狽の色は蔽ふべくもない

西班牙、近く重大發表せん

【ベルリン廿七日發國通】日獨伊三國同盟締約調印の重大使命を果したチアノ伊外相は廿七日午後過日來ベルリン滯在中のスメル・スペイン內相と長時間にわたつて會見し重要協議を遂げた、スメル內相はさらにチアノ外相と同道ローマに赴きムソリーニ首相と會見する豫定と傳へられ歐洲アフリカの新秩序建設に對するスペインの最終態度決定に關しいよいよ近日中に重大な發表が行はれるものと豫想さるゝに至つた

蘭印に大衝動

【バタヴイア廿七日發國通】日獨伊三國同盟は蘭印に對し多大の衝動を與へたが特に條約の正文中に軍事目的協力が盛られてゐるのは全然豫想されなかつたものだけにその驚きは一層大なるものがあるやうだ

蘭印の新聞は問題の重要性とその影響するところ極めて微妙なものがあるため未だ論評を差控へてゐるが一部の進步的意見として、獨伊がオランダの敵國であるとしてもそれは歐洲における問題でアジアにおける蘭印の立場は自ら別であるとの說が行はれてゐることは注目される

米の對英援助縮小せん

【ベルリン廿七日發國通】廿七日のベルリン夕刊各紙は一齊に日獨伊三國同盟の成立を歡迎し大々的にこれを報道してゐるが、特に今後アメリカが太平洋問題に沒頭を餘儀なくされる結果對英援助は自ら縮小されやうと論じてゐる、即ちアメリカとしてはこの際對英援助政策を放棄するか、或はその尨大な軍備計畫の完成を俟たずに今直ちに樞軸國家の同盟に干涉の手を伸すかの何れかを選ぶの餘儀なきに至つたとして樞軸國家の結合を謳歌してゐる

同盟成立歡迎

マニラ獨立黨紙

【マニラ廿八日發國通】日獨伊同盟に關し廿八日の當地新聞は何れも大々的にこれを報道してゐるが、特に獨立黨機關紙トリビューンは社說で次の如く論じてゐる

日獨伊三國同盟の意義は三國が同じ目的の上に立つてゐるといふことを正式に約束したことのみでなく共同の行動をとる意向を表明したことに重大意義がある、この條約の結果は時のみが示すであらうが、直接の目的は米國の手を封じ英國征服の大事業を何人にも束縛されずに遂行せしめることにあり、また極東における、英米共同戰線結成の隙は日本が米國に對して攻勢をとり得るといふことである、ともあれ今回の條約は時期を明確ならしめた點において歡迎さるべきである

共榮圈を形成して世界紀元の更新へ

近衛首相、全國民に愬ふ

【東京發國通】近衛首相は廿八日午後七時ラヂオ放送を行ひ今回締結をみた日獨伊三國同盟について世界新體制の確立といふ歷史的意義を中外に宣明すると共にこれに伴ひ國民は新體制を確立し國防國家建設に邁進すべき旨を述べ國民の奮起を促した

今回政府は世界歷史の一大轉機に際し畏くも天皇陛下の大詔を仰ぎ奉りドイツおよびイタリーと三國條約を締結し世界恒久の平和と進步とのため協力邁進するに決したのである、この秋に當り全國民に向つて率直に時局の眞相を語り諸君の一大奮起を懇ひたいと思ふ

事變勃發以來既に三星霜、この間東亞を繞る關係列國の動きはますます事變の性質を複雜にしその解決を困難ならしめてゐるのであるが、一瞥するに日支の紛爭は世界舊體制の重壓の下に起れる東亞の變態的內亂であつて、これが解決は世界舊秩序の根柢に橫はる矛盾に

一大斧鉞 を加ふることによつてのみ達成せられるのである、即ち日本は眼前の支那事變を解決すると同時に全世界の紀元を更新すべき廣大の豫業に參畫しその重要なる役割の分擔をせねばならなくなつたのである、眼を開いて世界をみれば日獨伊三國は實に各々その持場において舊秩序打開のために共通の努力を續け、即ちドイツおよびイタリーは歐洲において新秩序を建設せんとしてゐるのであり日本は大東亞の秩序に基く新秩序のアジア本來の姿に基く建設を期しつゝあるのである

そもそも世界歷史の現段階において直ちに世界を一單位とする組織の完成を期待することは出來ないのであつて世界の諸民族が數個の共存

共榮圈を 形成することは必然の勢ひである、而して日本が東亞において、ドイツ、イタリーが歐洲においてそれぞれ指導すべき立場に立つことは理勢上、經濟上よりみるもこれまた必然の勢ひである、私はかかる必然の傾向を阻まんとするところに第二次の大戰の勃發をみては歐洲において、東亞において緊張を示すに至つたものと思ふのである、果してしからば日本が獨伊に協力し、獨伊が日本に協力して三國相寄り相扶けて場合においては軍事同盟の威力をも發揮せんとするに至ることもまた必然の勢ひであるかく觀し來たればこの際一大決心をなし斷乎として突入しこの國難を突破するの覺悟なかるべからざるのであり、今や日本は斷に過去三年有餘に亘る支那事變と戰ひ體力と經力とを消耗したのであり、一面において非常時日本の擴大と消耗を補ひつゝなほ生産の擴大を策せねばならぬ、政府はかゝる困難を打開するためにはこゝに國防國家體制の完成を期し、國民生活の緊縮を要請し、國民の犧牲を求むるのやむなきに至つたのである、私は國民諸君が必ずやこの困難を克服し時局を打開するの確信に到達したのである

りとの確信に到達したのである、我々はかくの如き重大時局に鑑み樞軸の精神に基き新體制の確立に全力を盡さねばならぬ

萬民翼贊 の國體の本義に基き新體制を確立せんがため努力を致してゐる、この新體制は生命を與へその精神を體認せしむるものは非常時國民の實踐である、畢竟新體制は机上の計畫によつて決せず實際的行動過程において發揮せられるべきものである、民族の運命を賭し大成すべきものわれわれは積極的に邁進したのであり、今や日本の命運は正に千載一遇の秋に臨み、實にわが國は一億一心の一丸となつて、その全精神を傾けその全能を發揮して國事に盡さしむるは實に非常時內閣の責任である

新體制は實に上意を下達し下情を上通して國民を誘導し一億一體の政治を完成せんとするものである、即ちこのところを得しむるは政治の任、その誠を致すは臣子の分かくの如くにして始めて眞の君臣一體の理想もまた達成し得べく新體制の精神を發揮し得るものである、政府は聖旨を奉體し外に萬全の外交方策と內に萬民翼贊の體制とを確立し、もつて積極的國難打開の途に乘出したのである

保障せん とするのである、政府は國民に對しては眞實を語りその犧牲と奉公とを期待すると共に政府もまた運動努力全國民に對し最低の生活を最大の名譽とを

日本國家は非常時に際し一人の惰衣飽食を許さず、懷ひをその志を一にしその力を合せて協力會議に萬里の波濤を開拓せねばならない、切に諸君の奮起を望む次第である

武部長官東滿地帶視察

北邊振興工作第二年の實績視察に併せ明年度工作方針確立に資するため武部總務長官以下交通、治安、民生、經濟各部次長、開拓總局長、地方計畫處長外關係官十餘名の北邊視察團は廿九日午前九時新京驛發滿航スーパー機にて〇〇經延吉に向ふが一行の日程は廿九日延吉一泊、卅日琿春、東寧視察の後、牡丹江に向ひ同地に一泊十月一日東安、虎林の兩地を視察の上牡丹江に出でそれぞれ哈爾濱における時局監察に出席の筈である

訂正

本紙二十九日附夕刊一面記事關東軍長谷川報道班長談話のうち「直ちに地方が安定する……」とあるは「直ちに北方が安定する……」の誤植につき訂正

人事往來

△大西正弘氏(奉天滿鐵監察)廿八日來京ヤマトホテル
△小柳雪生氏(海拉爾兩領事)同
△坂部源吾氏(黑河領事)同
△住野銀次郎氏(東安領事)同
△龍山精次郎氏(牡丹江領事)同
△野中時雄氏(滿蒙參與)同
△阪本瑞男氏(外務省歐亞局局長)同
△肥塚純夫氏(大阪會社員)同大都ホテル
△加倉井興明氏(茨城縣選業)同
△田島越夫氏(撫順會社員)同
△村上善明氏(大連會社員)同
△岩谷宗藤氏(牡丹江商業)同新京第一ホテル
△小林正六氏(同)同
△木谷治三郎氏(璦琿官)同
△久保田進氏(奉天會社員)同
△高山佐綱氏(東京技師)同
△白木忠一氏(東京會社員)同
△安部千代松氏(錦州官吏)同
△三上次男氏(東京帝大講師)同
△松內宏氏(東大名譽敎授)同
△新方禹作氏(岡山機械技師)同
△小畑省吾氏(大連貿易商)同
△大井上(通義道氏滿業顧問)同滿鐵ホテル
△岸谷藤一郎氏(通化省警務廳長)同
△前田建道氏(東安省市立院長)同
△笠井聖三氏(兵庫縣笠井食料會社社長)同
△加々見眞氏(承德警察官)同帝都ホテル

針

全聯は終つた、その收穫をもつて各地方に代表が歸り、全國民にその成果を告げるときにこそ協和翼贊の實績があがるであらう、われらは全聯會議場だけの代表に終らぬことを願はねばならぬ▼近衛首相は力強く政府の協力を求めた、新しい情勢は新しい方策を要求してゐる、時勢の巨浪は時々刻々我等を打つてゐる、われらこそ輝かしい時代史を拓きつゝあるのだ、この自覺あると き、艱難また我等を玉にするものとなるに違ひない▼アメリカあたりさすがに焦燥の色が濃いらしい、借欵や何かを禁輸したりして良い氣になつてゐて濟むものではなかつた筈、夜郎自大はやがては現實暴露に醜を曝さざるを得ぬこと古來よりの常則である

東亞總局 吉川商會 電③二九一三 五一九五

各種無線部 修理 機械 信號 受信 級力 高强 完全に!迅速に!廉價に! 山業商會無線部 電話(2)1573

場球撞ジ7ミ 日本橋通四七 四台

堀山医院 産婦人科 日ノ丁一町業蓬 電話③3180

新京銀行

生徒募集 文華洋裁學院 大和通り四九 入學每月始め(夜間部あり) 規則書郵券二錢

大每東日懸賞募集當選歌 國民歌 國民進軍歌 ビクターレコード

銃後の健康增進はサイクルで
自轉車小賣部
東京宮田製・堅牢實用車 アサヒ號自轉車
名古屋岡本製・輕くて丈夫な ノーリツ號自轉車
優美・輕快・紳士乘用車 ラーヂ號自轉車
▲土工運搬用リヤカー
卸部 各種自轉車並に附屬品直輸入
●土工運搬用リヤカーニノーパンクタイヤー入荷
小型自動車部 中古在庫案內
一九三五年型ハーレーサイドカー附(二人乘カー附)
一九三二年型 〃 (一人乘カー附)
一九三八年型ダイハツ號自動三輪車
ダツトサン乘用車
(全部塗替及エンヂン手入濟み)

外交員募集 但日本內地人
同和商會
新京八島通二二四
電話③三〇六五 六五六二

新刊紹介

△滿洲文話會通信（九月號）大內隆雄「いかにして滿系と協働するか」新井練三「出版と配給」その他記事を盛る（滿洲文話會本部）
△仁愛（九月號）加藤幸治郎「滿人大官に問はず語りの話を聞くの記」その他（滿洲國赤十字社、三十錢）
△關東州勞務協會報（九月號）（關東州勞務協會）
△滿洲評論（九月二十一日號）田村俊「滿洲高度國防經濟體制」石川哲夫「滿洲における民生安定問題の一側面」牧瀬一「最近における農業生産の動向」草間直「國防貿易の意義と滿洲の立場」等を載せた滿洲經濟新體制特輯號（大連、滿洲評論社、二十錢）
△協和（九月十五日號）放送臺本「曉の鐵路」松木俠「滿洲建國と滿鐵社員」長谷部照晉「柳條溝の一夜」木崎龍「書評・平沙」その他（滿鐵社員會、二十錢）

青年自興運動を語る

（2）協和會首都本部指導科長　三宅勉氏（談）

偶々協和會首都本部がこの問題に付て何とか善後策を練らんとする折も折、五月初旬豐島區の協和懇談會席上に於て、民間側の聲として青年の指導善導に力を注ぐべきことを強調したと同時に從來首都本部の斡旋後援下にある特殊會社の中堅會員の會合に於て矢張り同じ問題が切實に取り上げられたのである。

茲に於て青年運動が本格的に取上げられ檢討された譯である。

而してこの運動なるものは他動的に外部からの強制に依つてやむを得ず強ひられ實行さるべき性質のものでなく、世界の興轉期に於ける歷史的な事業、詰り日本に付ていへば明治維新、滿洲に付ていへば滿洲事變建國當初の使命を自覺した當時の青年等が憂國の志士として身を挺して國難に當つたことを考へる時、當然今日在る青年達自體が時代を認識して動かなければならぬ秋であるといふ意味に於てこの運動を青年自興運動といふ名稱にし、この名前の如き實體を現はすべき語り名實共に備はるべき方向を執るに至つた譯である。

この問題は過ぎし七月十日よりの首都聯合協議會に於て各區代表から熱心に協議せられしのみならずその問題の重要性に鑑みてこれを全國聯合協議會に提出して全滿的雰圍氣としてこの運動が促進されることゝなつてをる。

建國以來既に十年を數ふる今日、この自興運動を以て更に改めて滿洲國の過去の實績なり或は將來の目標を判然と達觀して第二の建國としての國造り運動といふ風に轉廻すべきであると信じてをる。

"私"の報告書

（2）米山弘

次の年にはもう横着して水泳場にはあまり行かなかつた大抵は田圃の用水堀のやうな所で遊んだ。野つぱ泳ぎと稱して仲間も大分ゐた。見つかると學校の先生か水泳場の役員に言ひつけられ叱られるのでかくれてやつた。

その中に少しづゝ泳げるやうになつて行つた。ある日の夕暮誰も居ない時を見計らつて僕は水門の下の深いところを向ふ岸まで行けるかどうか横斷を試みた。今行つてみると幅六米位の所であるがその時は必死の覺悟であつた。向ふ岸に泳ぎついた時には嬉しかつた。早速裸のまゝ家に走り戻つて母親にほめられるかと思つて母親に報告した途端に叱られて二ツ四ツ尻を叩かれた。

小學校三、四年頃には泳も上達し仲間も増え夏になると水門の下流は我々小河童の天下だつた交番で一人宛花崗岩の水門の上に見張に立ち他の者は　中で邸の塀からダイビングをしたり鬼ごつこをしたりして遊んだ。悪戯の流行つた頃だつたとみえてお巡りさんがとてもやかましかつた。それで四丁許り先の交番からお巡りさんの白服がチラリと現はれると見張が大聲で〃お巡りさんが來たぞー〃とどなる。その叫聲で今まで　中で遊んでゐた連中は泳をピタリと止め廣場に脱ぎすてた着物をかゝへて横つとびに狹い露地を走りぬけて裏の田圃へ逃げこんだ。そしてお巡りさんの通り過ぎるのを呼吸をこらして待つのである。時には見張が怠慢（いつの間にか遊びの仲間に加はつてゐるので）のため逃げるのが間に合はなくなつてお巡りさんに訓戒されたり手帖につけられたりしたこともあつた。

水泳場にも時々は行つた。水泳場は那珂川畔にあつて遠いので梅干入の大きな握飯を持つて　の腐い麥稈帽子をかぶり油蟬の聲をきゝながら白い埃道を二、三人の仲間とペタペタと歩いた。家と家との間から青い水が見え白い布地に赤い星を染めぬいた水泳場の旗がみえてくる氣分は樂しいものだつた。

中學に入つてから水泳場を代つた。下市稽古場といふのから街はづれの荒川水泳場といふ友人の多い方に移つた。その頃水泳場の運動會の終には必ず各教場の格泳があり、それが濟んでから選手競泳といふのがあつて三つの水泳場から二人宛六人の選手が出て二百米位のところを流にしたがつて泳ぎ下つた。應援も長旗を押し立て太鼓をたゝき旺んなものだつた。選手の泳法は片拔手であつた。僕は荒川教場の代表として之に出場した。初めの年は誰にも齒が立たなかつた。

安達十九

らくがき帖　筆者・新京化工安達社長

戰場の土

湯田晋虎

その時
草は露で葉先を垂れてゐた
遠く大砲も雷のやうに轟いてゐた
豆をいるやうな機銃の音が
「前進」の聲と間歇的に
私の上を過ぎて
散兵の驅ける跫音をきいたのだが……
その時
私は味つた
鹽辛い温い血を
俯臥せに覆ひかぶさつたあの人の血を
ひきつッた顏に火よりも赤い血をふいて
草をむしり乍ら
あの人は何を口走つたか……
あの人は何を祈つたか……
私は
あの人の母親さまに語すまい
まだ忘れない
濁つた戰場が
色を失つた虹彩から消える時
微かに血を吐きつゝ叫んだ
テンノウヘイカー―バンザ……イの聲を。

課題リレー

銅雀臺の硯

廣瀨壽助氏【談】

古い話だが明治三十三年動員が下つた少尉であつた頃の話しだ。當時北淸事件が始まつて北京に征つた。その頃、北京の南部半分は英、米、佛、伊、獨、露、オーストリーの七ケ國が取つて、山又山の北部半分を我が日本軍の全部が駐屯してをり市内には守備隊として私の一聯中隊だけがをつた。

この頃列國の軍隊は旺んに良家に押入つて不良を恣にしてゐた。一日私は兵を五、六名連れて占領地帶の巡察に出かけ或る大きな家の前を通りかゝると中から家人の悲鳴が聞えて來る。をかしいと思つて部下を連れて入つて見ると某國兵が六名ばかりでこの家の男を全部縛り上げ四五名の婦人に怪しからん行動に及ばんとしてをつた。私共は大いに怒つて直ちに某國兵を縛り上げ酷くなぐつて占領地帶の附近迄引ぱつて行つて二度としたら承知せんぞとおどして追つ拂つた。その救つた家は長福といふ人の家でこの長福は滿洲兵部に屬した非常に有力な將軍で淸朝皇室の親族筋の名家であり今でも吉林にはその一門があつて近所に長公園といふ官があるさうで、長福といふ名は支那にでも一つしかないといふことを去年新京の監事をしてゐた白錫鏵氏から聞いたがその當時は何も知らない。

……×……

この長福家の主人といふのが私と同年輩か若しくは三ツ四ッ上位の若い面白い人で非常に私達を徳として爾後飯に招ばれたり私も又招んだりして交際をしてゐた。その中に私が北京を引あげる時に挨拶に行つたら餞別にといつて徑二寸位横幅四尺もあらうといふ大きな掛軸を呉れた。然し何しろ私は少尉になりたてで荷物といつては小さな柳行李一つでその掛軸の入れる場所がない。又持つて歩く譯にもいかないので折角ではあるが、何れ將來貰ひに來るかも知れんがそれ迄一つ預けて置くと返した。

……×……

すると長福の主人が是非何か持つて歸つて貰はなければと持ち易いものを選んでくれて、厚み三寸位の大きさ四六版位の古い穢い硯を一ケ、その硯の由來を書いた書物を一緒に入れてくれた。その書物に依ると長福家の先祖が北京で或ることに依つて手に入れた硯であつて、今から一千何百年前銅雀といふ瓦を作らせて屋根を葺かしその瓦が何かの拍子に河に流されて、千年餘を河底に埋つてをつた。それを或る人が拾つて硯にしたもので裏に銅雀と彫があり何々といふ銘もあり、長福の先祖がその瓦硯を得た來歷等を詳しく書いたものも添へて何卒愛玩してくれと私にくれた譯ですね。

私も折角の好意だから貰つて行李の底に入れて持つて歸つたが元來書畫骨董に趣味をもたない私はその後何十年の間郷里の長持の底に入れたまゝ忘れるともなしに忘れてをつた。

……×……

ところが昭和十二年新京に來てこの會社に納つたのですが、こゝの副總裁の三多君が書畫骨董にかけては滿洲一の大家であつて、この人の話を聞く機會が多い。三多氏は貧乏をしてもつてをらんが支那でも有名な一ケ二萬圓もする硯を二ケも持つてをつた人で硯についても中々研究して趣味もあり面識であつてよく硯の話をする。

その話の中に滿洲には瓦硯といふものがあつて一番古く有名なのは銅雀臺の硯でこれは最も珍重されてをるが、今は殆んど姿を見せないといふことを聞いた。まてよ、私も何でも瓦の硯をもつてをつたが、銅雀臺といつたやうにも思ふがと思ひ出して昨年郷里に歸つた時に長持の底から引つぱり出して見たところが、さつき話したやうな書物が入つてをる。これを新京にもつて來て副總裁に見て貰つたところ嘘か本當か知らんが、三多氏はこれは本當に珍らしい今支那でも銅雀臺の瓦は殆んどない。年號及びそれを彫つてある文字から推しても本物だ。又この硯箱も行李の底長持の底と入れまはつてバラバラにはなれてゐるが、三四百年を經た塗物で今時こんな珍しい良い品である。だから大事になさいといはれ原型を損ぜぬやうに修繕をしたりして又白錫鏵氏からこの銅雀臺の硯の來歷及び長福家の由緒等を書いて貰つたのと又硯の昔からの文獻を副總裁に書いて貰つて一緒に大事に藏つてをります。

この硯は見た目は穢いものですが、この時色は叩いても普通の瓦とは違つて金屬性の音がする。

私に取つてこの銅雀臺の硯は、四十年昔、長福家の危難を救つた記念としては大變價値のあるものであつて、本物だか僞物だかについては全く關心はもつてゐない。しかし買つたり捨てたりするものではないからね。【寫眞は廣瀨氏】＝氏は滿電副總裁＝

白拍子

（8）泉微雄

案内を請うて、通されたのは前に居た部屋より遙かに下座であつた。祇王は、かうまで自分を苦しめねばならぬかと思ふと、入道相國に對する憎惡の感情が、ぐらぐらと煮えくり返つてくるのであつたが、母の爲にと思ひ返してぐつと噛みしめる唇の上にはらはらと落涙したのである。

やがて、障子が開け放たれると、佛は遙か下座に平伏してゐる祇王達、流石に可哀想に思つた。

「あれは又どうした事です、以前のやうにこちらにお呼び下さい」と、佛は入道相國の顏色を伺つた。

「祇王、久し振りだな、もつと近う寄れ。佛が退屈してゐるから、今樣でも一つ歌つて聞かしてくれ」入道相國は事もなげにさう言つた。

祇王はすすつと膝を滑つて、何も言はずにぢつと入道相國の顏色を見つめてゐたが、

佛も昔は凡夫なり、我等も遂には佛なり、何れも佛性具せる身を、隔つるのみこそ悲しけれ

と、ああ、これは幾年振りの悲しい聲だらう。餘韻を嫋々と流し乍ら、二度繰返した。

それを聞いてゐた佛の顏色は、見る見る複雜な苦惱の表情に變つて行つた。

祇王に取つて、今日此の日が限りなく悲しいと同樣に、佛も又深い忘れられない日なのである。

去年は二人の立場は全然逆だつたではないか、祇王は佛も憎かつたが、それよりも入道相國に對する憎惡は場がなかつたのである。

佛は祇王が唄つた今樣の意味を、くり返し繰返し考へて見た。そして、祇王に對して初めに持つた同情の念は、今憎しみの感情に變ると同時に烈しい自己嫌惡に取憑かれたのである。

並居る平氏一門のひと〃〃は流石に祇王が胸中をおしはかつて袖を濡らしたが、入道相國は、さあらぬ體に

「時々は出て來て、佛の退屈しのぎでもやつてくれ。祇女の舞も見たいが、今日は用事があるから、もう歸つて休むがいい」

祇王は返事もせず、うつ向いた儘、靜かに座をたつて下つて行つた。

祇王は車の幌を下すと、堰を切つたやうにこらへてゐた涙をどつと流した。

蓄音機統制組合創立總會

對日貿易管理の實施に伴ひ準備中であつた蓄音機統制組合創立總會は廿五日午後二時より新京興安大路坂井ビルにて開催

滿洲蓄音機、コロンビア、ポリドール、山葉、キング、ビクターの加盟業者代表出席定款及び統制規定案を審議の後懇談に移り午後六時散會した

同組合では近く貿易統制法第四條による輸入團體としての認可申請を提出するが蓄音機輸入は爾後同組合の獨占となることになつてをり前記六組合員以外の輸入業者中輸入實績あり且適當と認められる業者は組合への加入を許可される筈である

岸田氏の講演を聴く

岸田國士氏の講演を聽いた。「文藝の側衞的任務」といふ題で、現時局下に國民として文化人として眞劍に考へてゐることを率直に語つたのであつた。政治と文化との交渉が改めて考へ直されねばならぬことが強調された。

岸田氏自身も言つてゐたやうに、それは問題の提示であると言ふべきであつたらう。それでよいのであると思ふ。岸田氏の言葉は生硬であつたが、それだけに明確であることを期してゐた。そのやうに眞劍に考へられねばならぬ問題なのである。

近頃の文學者で政治を語る者は數多い。しかし果してどれだけが岸田氏ほどに問題を眞劍に考へてゐるであらうか。時局便乘型の連中が多いのではないかと思ふ。今に見棄てられてしまふ手合ひだとは思ふが、うるさくやかましいのである。

岸田氏の講演は秋夜人々の胸に與へられた鋭い示唆であつた。（P・M）

入門俳話（二）
風呂敷の如し

荻原井泉水

麥は刈るべし最上の川のおしゆく光り　和田秋兎死

これは旅行中の句である。最上川のほとりを歩きながら見た風景である。旅の句といふものは興に乘りすぎて淺くなり勝のものだけれども、此の句はおつとりとして力が溢れてゐる。「麥は」といふのだから、麥の他に他の畑物が作つてあることが解る。其の中の「麥は」と取り出したので、あたりの風景のひろ〃〃とした感じが出る「麥を」といふよりも風景がずつと大きいのである、其の麥畑の廣い中に「最上の川」が洋々として流れてゐる「麥は」は「川の」といふ語と對映してゐる「刈るべし」といふのは、この上捨てゝはおけない早く刈るべしといふので、内からはちきれる感じがある。それが此の「おしゆく」と對立してゐる「おしゆく」と響きあふのだ「おしゆく」は力が内から溢れて張つてゆく感じである「光」は言葉の響きから云へば「川」の光りであるが、リズムの組立から云ふと「川」は「麥」と對立してゐるから同時に「麥」の光りである。黄熟した麥がかがやいてゐる其の光である、つまり初夏の光りである、そこで「最上」といふ言葉が上部に坐り「光」といふ「言葉」が下部にすわつてゐる。此の風景全體が「最上」の「光」なのである。最上平野の大觀なのである。

此の句を近景遠景といふ點から見れば「麥」は近景であり「川」は遠景だらうが、此の場合の遠景ははつきりと別れてはをらずに、渾然とした一つの景觀に融込んでゐる。又風景の句といふものは繪畫的であり、靜止的であるものが多いけれども、此の句には「動き」がある「刈るべし」が動のやうに平板ではなくて、いきいきと脈打つものが感じられる。これだけの取材を、これだけにこなして、これを一つの句にまとめ上げることは餘程の老練を要する。だが、初學の作法の例としては、もつと、單純の構成をもつた句の方が手がかりとしてはいゝであらう。

鳶の一羽がふき晴れて美術館の旗　秋山秋紅蓼

「美術館」は東京に限られないけれども、此の句は上野の美術館であらう。文部省美術展覽會でも開かれてゐるのだらう。館の上に旗が立つてヒラヒラしてゐる。空には鳶が一羽舞うてゐる。風が吹いてゐる、その風の爲めに雲も吹き拂はれてからりと晴れきつてゐる。斯ういふ風景である、此の風呂敷の四隅に「旗」を取り上げて、四角な風呂敷の四隅に置いたのであつて、らくらくと出來たやうな句であるが、然し、ソツがなく、ガッチリと出來てゐる句であ「美術館」の近代建物と「鳶の一羽」とをよく調和してゐる「吹き晴れて」は「鳶」であると共に「旗」である。一羽の鳶のヒラヒラした感じとも、よく對照して居る。吹き晴れた好天氣の美術館に觀覽者の群が續いてゆく、そこまで連想することも不自然ではない。此の四個の取材の取り上げ方と、其の配置とは初學作法の好き手本と云つていゝ。因に「鳶」は在來の俳句の「季題」ではないのである。從つて此の句は季節が限定されてゐない。在來の俳句作法では、かういふ行き方は禁じられてゐるのだ。然し、私はそんな事に拘泥する要は全然無いと考へる。此の句に季節がないのではない、季節が言葉の上に明示してないだけだ、味ふ方にて夫々味ひ分ければいゝのである。

空は吹き晴れて鳶の舞ふ頃、美術館に催旗の飜るのは「　」ではないか—。いや、夏だとて鳶の舞ふ空はあり、春だとて展覽會はあるではないかと理窟を云ふ人があるならば其の人はこれを春の句として味へばいいのである、俳句は事實の記錄ではないから、味ふ人に依て幾通りにも味ひ方の差は出來るゆとりがあつて差支なく、そこが俳句の面白い所だとも云へるのである。

鎭南關、ドンダンとは

時事解説

今回の佛印進駐に當つて紛争を起した鎭南關、ドンダンなどの各地は佛印を南北に縦貫する最重要交通路である佛印縦貫鐵道および第一號植民地に沿うた北部佛印の支那國境に近い要點で、支那事變勃發以來廣西省の南寧、龍州、桂林等と河内海防を結ぶ援蔣輸血路の要衝として重慶側の抗日交戰のために大きな役割を務めて來たところである

即ち鎭南關は古來支那西南端の交通の要點として著名であり、去る六月廿九日森本部隊の占領以來援蔣の役割は完全に斷絶されてゐるが、岩山に圍まれた谷間のやうなこの鎭南關がわが歷史的佛印進駐にとつて見逃すことの出來ぬ役割を果したことは永久に史上に殘ることであらう、その鎭南關から谷あひを縫つて三キロ餘り下るとドンダンに出る、ドンダンの四方の岡には半永久的なベトンで固めた陣地が構築され、兵營がありその眞中に約五百戸の民家が圍まれてゐるのだが、この四方の岡と人家が今度の進駐に當り最も猛烈に抵抗したところであるドンダンから東南約十キロ餘り下りると遠く佛印東部國境の最重要地たる諒山に出る、諒山から河内までは百五十キロあり幅員六メートルの道路は總て鋪裝され自動車で僅か三時間で達せられる、また東南方ロックビンを經て北部海岸の要地ヂエンエンに至る自動車路もこゝから南下してゐる

世紀の英雄

（161）番伸二　高田よしを畫

千振郷（十五）

翌日は朝から雨だつた。なだらかな傾斜地を霧のやうな雨が通りすぎる。

傘を斜にして、塚田源太郎はスロープを上つてきた。

今日は畑に出てゐるものはゐないので、見渡す限り一面の、ひろびろとした平地が、はてしなく彼の視野に展げてゐる。

彼は秋田村の、濱田順作のところへ、病人を見舞つた歸りである。

敏子の母は、ちよつとした風邪であつたが熱が高いので臥せつてゐた。

内地から娘と一緒に千振へ來て、水も變れば土地も變つたのに、風邪一つ引かないと誇りにしてゐたのに、到頭やられましたと、殘念さうに、としよりらしい愚痴を云つてゐた。

源太郎は歸りに千振病院へ寄つた。

濱田の母親を別に病院へ入れるほどのことはないのはわかつてゐたが—源太郎は若い醫師の木島といふ人に逢つてゐる。

「今夜でも秋田村へ行つて、ちよつと樣子をみてやつてくれませんか」

と賴んだ。

源太郎と木島醫師とは、特別に親しい間柄だつたので、そこで暫らく話しこんで、病院の設備なども委しく見せて貰つた。

昭和十二年七月に出來たこの病院は煉瓦造りの立派な建物である。

同時に福民診療所として、滿人や鮮人の診療にも當つてゐる。

塚田源太郎は、自ら畑へ出て鍬を握る以外に、移民團の副團長としても多忙な體だつた。

彼の健康と若さと情熱と意力が終日、休みなく彼の周圍に起こる樣々の仕事にかけ廻らせてゐた。

今の彼の理想は、とりあへず純吉少年始め、哈爾濱や大連で浮浪兒を集め根本からたゝき直して、孫吳の少年義勇訓練所に送ることだつた。

自分の少年時代をふりかへつてみても、いかに浮浪兒とか不良少年としての生活が、人間を臺無しにしてしまふかと云ふことを知りすぎる程知つてゐた。

これらの少年達に、本當の生活を與へよう。

眞實希望のある生活を與へよう。

彼は近いうちに是非哈爾濱から大連へ行かうと思つてゐた。

旣に純吉が何名かの「大陸の少年」たちを集めてゐるに違ひないのである。

それから、もう一つ塚田源太郎のこれからすぐなすべき事は—純吉から賴まれた佳木斯にゐる直子を「大陸の母」として少年義勇隊の保姆に入れてやること。

もう一つは—一昨夜から書き放しになつてゐる手紙のこと。即ち、妹の美惠子を呼び寄せることであつた。

美惠子が牧利美と、どんな生活を何處でしてゐるかは勿論、兄の源太郎にとつて知るよしもなかつたのである。

それから、もう一つ。

それは、恥かしくて人には云へないけれど、ムーランホテルで別れて以來の山村泊子のことであつた。

いつの日か、自分の花嫁として、泊子がこの千振鄕へ來る時があるであらうか。

新治淋薬
ヂ－ユ－サイド
G-U-CIDE

牛、鳥すきやき
鰻かば燒、丼
うどん
そば
割烹　藪虎
京新　日本橋通　電③三三四五

祝創刊廿周年記念

新滿社　荒川銜次郎

高梨特許事務所　新京祝町三丁目九ノ三　電(3)三一八二

生好堂　新京富士町二ノ一五　電話(3)五四六七番

よしや　新京吉野町二ノ一　電話(3)三五七五番

佐藤博信　新京大經路九四

滿洲商工株式會社　朝日通り協和會分會內　電(3)四六四二

高柳株式店
愛知屋質店　新京東二條通一二五　電話(3)三五九五番

婦人洋服専門　白百合洋服店　興安大路五三一　電(3)七四八八番

川上誠昌堂藥局　三笠町三ノ一四　電(3)二四〇二

喫茶とお食事　星ケ丘　朝日座前　電(3)五六五七番

滿洲印刷株式會社　新京日本橋通七四　電話3　二八三四　三八一三番

創業明治四十二年
みしまや呉服店
新京日本橋通り　電話(3)二五三五番

この聲東亞に響け
萬歲裡に閉會
幕降りた協和會全聯會議

皆川中央本部總務部長の登壇を最後に八日間に亘つて四千萬全國民の總意を披瀝した第七回全國聯合協議會の質疑應答は完全にその課程を終了した、議長席に並んだ富田議長はじめ竹內、谷兩副議長を圍んでカメラのフラシュが閃く、ニュースライトが議場を明るく浮びあがらせてゐるなかで富田議長「協議會は本日で終了しましたが代表各位の本當の仕事は明日から始まるのです」と強く閉會の辭を結べば滿場は感激と興奮に湧きたつて割れるやうな拍手の嵐が議場を搖がした、時に午後四時廿五分、續いて協和禮裝に身を正した全員は先づ皆川總務部長開式の辭によつて開かれた全聯最後を飾る閉會式に臨み張國務總理より參加證を授與、二百七十四代表の顏は感激に輝き協和會の新しい熱意に燃えるのだつた、やがて「代表各位の勞苦を謝す」と張國務總理の挨拶あつたのち張會長の發聲に和して力強く滿洲帝國萬歲、滿洲帝國協和會萬歲を三唱して全員の聲は全滿はおろか遠く全東亞にも響けとばかり會場の內外に響いた、いまこそわれわれは我々の任務を完全に遂行したのだ、今更のやうに自分たちの齎し得た成果を想ひみるとき代表たちの瞳には感激の淚さへ見られるではないか、非常時滿洲國に處して、否非常時世界に處してわれらの進む道は遠い、東亞の樞軸として滿洲國が將に背負ふ仕事は大きいのだ、いざ行かう、固い決意と新しい覺悟を抱いて八日間に得た大きな成果を土產に八日間熱辯を揮つた會場を後にする代表たちはしかし明日への希望に滿ちて足どりも輕やかに運ぶのだつた

挺身的氣槪に感銘
ペン部隊の語る全聯

全聯の成果をペンに綴つて廣く內外に紹介すべくはるばる盟邦日本から招聘されたペン部隊尾崎秀實、富澤有爲男、關口泰氏ら各評論家にその感想をたゞせば「全聯はいま東亞新秩序への新しい方向をわれわれに明示してゐます」と交々次のやうに語つた

複合民族がたゞ一つに融けあつて一堂に會する家族的和やかさはいま日本朝野をあげて論議されてゐる新體制問題にも大きな示唆を與へるものであらう、古い歷史と新しい段階の上に立つ滿洲國の使命は大きくそのために東亞全舞臺の動きに直に反映する筈だ、たゞ惜しむらくは全滿を代表して集つた人たちが果してこの點を自ら認識してゐるかどうか、區々たる細事に情熱を傾け一地方の些事に利己的な熱辯をふるふ、その純情は立派であつても代表たるものは全聯の持つもつと大きなものに氣づかねばならぬ、幸ひわれわれは後半期に至つてはじめて全聯が一つの方向を明示したことを悟つた、代表たちの間にいくら議論してもどうにもならない世の中なら自ら身を以て實踐しようといふ氣運が見受けられ最終日に至つては議場はあげてその道に驀進し出してゐる感じが濃厚だつた、時恰も日獨伊同盟の歷史的調印が締結された日とてその感銘は殊の外深い、全聯は將來をあげて時局に處する民衆の方向を明示するものとしてその將來を囑望されなければならない

「衆議統裁」甲の上
重荷卸した富田さん

全聯八日間議長の大任を引き受けて衆議統裁の鮮やかさを發揮し名議長振りを謳はれた興農總裁富田勇太郎氏は最終日を迎へて流石に責任を終つた嬉しさに語る聲も朗らかさと爽快たる意氣をみせたが

熱意のある代表の顏をみてゐると自分も緊張してくるため少しも疲れなどは感じません

最終日雜觀

獨伊三國同盟締結に滿腔の祝意を表したいと祝電を可決したのち

本年の收穫は代表側と構成員たる政府側が少しも對立的な感情なく家族的な和やかさのなかに議了し得たことだ、政權爭奪の議會とちがつて徒らに過去を曝くのみがわれわれのなすべきことではない

と語る富田さんの聲はいつとなく熱を帶び身振りにも力が入つて來る

不肖議長の席に坐つた私は先づ議場の融和に最も重點を置いた、常に激情を抑へて家族會議の本領を發揮せしめるところに苦心といへば苦心があつたかも知れない、しかし代表側もこの點をよく諒とし政府側も過去は過去として將來の萬全を期してくれたところに私の不安は一掃されてしまつた

代表の心を心としかも政府の意を體して議場を統率したこの名議長はあつさりと「衆議統裁」の苦心を否定して集つた人々を讃へるのであつた【寫眞は富田さん】

◇全聯最後の日、流石傍聽席は連日の如き盛況は見せなかつたが、代表側、政府側は殆ど全員顏を揃へて最終を飾るに相應はしく

◇閉會の辭において最後の挨拶を行ひ富田議長「連日この全聯を全國民に報道した弘報關係者始め懸命の努力をして下さつた通譯の人達に滿腔の感謝を捧げます」とお世辭をふりまけば滿場拍手に湧く

◇閉會式終了後映畫「全聯」を上映すれば代表たちは「我らの全聯」に今更のやうに目を瞠つて八日間の想出を振返るのだつた

◇全聯速報に懸命の努力をした滿系報道陣の勞苦を犒つて森田弘報協會理事長は滿系記者廿名を國都飯店に招待隔意なき意見を取り交した

數字が語る"全聯"

全滿の視聽を集めて開かれた全聯八日間傍聽席を埋めた人の數は男女を合せて四千八百五十一人に達して昨年より約二割の增加を示した

これらの傍聽人を調べてみると男子は三千八百二十一人、婦人は一千三十人で殊に婦人傍聽人の增加は昨年に比して約五割增加し日系五團體一九五名、滿系八團體三八〇名、一般傍聽者四六〇名となり滿系女子の激增ぶりは彼女達の國家的關心向上を示すものとして喜ばしい

これに對して男子は日系二十五團體七三二名、滿系三十四團體一、九五八名に加へて一般傍聽者一、〇三一名となりいづれにしても滿系の增加は刮目すべきものがある

しかも傍聽席が狹いため玄關で入場を拒絕したものが一日平均五十人にのぼつたといふから全聯に對する國民の關心が窺はれるわけ

會期八日間に全聯で喰ひつくした辨當の數は七千二百個、一個一圓として七千二百圓が集つた人々の腹に收つた、これらの人々に接待したお茶の葉が驚くなかれ四十八斤を要したといへば如何に多數の人々が動員されたかが諒解されるわけ

かくて八日間に亘つて實を結び全聯の收穫はやがて全滿に擴がり大きな成果を四千萬國民の前に示すことであらう

勝馬豫想

◇第一レース古抽一八〇〇米
一 菊香 遠田
二穴 飛仙 野本
三2 開進 梶原
四 鏡駒 上原口
五1 突擊 池田

◇第二レース古抽一八〇〇米
一3 馬龍 池田
二2 豐榮 甲斐(均)
三 朝日櫻 上田
四 實生 田部井
五 大響 甲斐(啓)
六 玉本 島崎
七 早日姬 前田
八穴 一功 野本
九1 新京豆 上原口
一〇 春綠 梶原

◇第三レース古抽障碍二二〇〇米
一 一喜 相松
注二 相生 岡野

◇第四レース古抽一八〇〇米
一 奉カ駒 上原口
二1 第一東洋 池田
三 安東一龍 鈴木
四2 第二白鯨 甲斐(均)
五 吾朗 上田
六 除光 碓井
七 濠 相松
八穴 天嵐 和田
九 午久 前田
一〇 鐵山 浦川
一一 第二天龍 谷尾
一二3 滿光 島崎

◇第五レース古抽(六、七)一八〇〇米
一 必登版 碓井
二穴 開龍 鈴木
三 巴吐魯 池田
四 龍幸 遠田
五2 凌驪 內田
六1 橘 甲斐(啓)
七 辰駒 奈良
八3 惠光 古賀

◇第六レース秋抽一六〇〇米
一 快祥 梶原
二 寶德 田部井
三 午勝 奈良
四 照 池田
五穴 王陽 碓井
六1 丹花 谷尾
七 納億特 古賀

◇第七レース古抽方變一八〇〇米
一 撫順筑波 上原口
二 精華 梶原
三3 愚駒 野本
四 英彥 前田
五穴 奉天駒青 池田
六1 堅城 濱崎
七2 金霞 奈良
八 鏡 脇山
九 奉天木曾 內田
一〇 紅燕 岡野

◇第八レース秋抽一八〇〇米
一穴 谷登 奈良
二 登捷 田部井
三1 玉生 谷尾
四 龍山 梶原

◇第九レース外馬二〇〇〇米
一穴 晃陽 鈴木
二2 光纒 野間口
三 神成德 上原口
四 金大勇 碓井
五 新京若鷹 甲斐(啓)
六1 右一 川本

◇第十レース外馬障碍二四〇〇米
一 朝洋 中村
二穴 金駒 野本
三1 滿流 島崎

◇第十一レース古抽二〇〇〇米
一 飛鳥 野本
二2 鳥渡 甲斐(均)
三3 足利 中村
四 新司 梶原
五 安東長城 相松
六 江界 碓井
注七穴 鞍山六甲 上原口
八 玉陽 谷尾
九 睦月 島崎
一〇1 金響 鈴木

◇第十二レース外馬二〇〇〇米
一 鎌倉 川本
二 角生 梶原
三穴 金印 甲斐(啓)
四1 新進蓮 碓井
五2 國立 甲斐(均)
六 翔鳳 伊東
七 榮花 上原口

五日目成績

秋季第三次競馬第五日目廿八日は出走馬少き爲稍淋しかつたが、第三レース妙妙早くも白四十六圓五十錢の大穴を出し人氣を湧かせ第四レースに三着飛仙複配四十八圓八十錢と驚いた、第六レースには空白一圓と意外の高配を見せ其他小穴も相當あり場內を賑はせた、當日の成績左の如し

▲入場人員 二八六五人
▲馬券賣上 三七二三九〇圓

▲括弧累 三九三二〇圓

△第一古馬（一、八〇〇米、四頭）1廣龍二分三一秒三、2菊香六馬身、3春綠大差、4博勝三馬身半、配當＝單一二圓三〇

△第二古馬（一、八〇〇米、六頭）1鞍山元綠二分二九秒三、2開進二馬身、3奉天駒青首、4朝日櫻四分三馬身、配當＝單一二圓三〇、複1一一圓四〇、2一一五圓

△第三古馬障碍（二、二〇〇米、六頭）1妙妙三分一四秒二、2午長一馬身四分一、3公山一馬身四分三、4撫順天榮一馬身半、配當＝單一四六圓五〇、複1一二九圓

△第四古馬方向變換（二、〇〇〇米、八頭）1鎭江花筐二分五〇秒四、2撫順筑波一馬身四分三、3飛仙一馬身半、4紅燕五馬身、配當＝單一一六圓七〇、複1一二圓一〇、3

△第五古馬（六、七、一、八〇〇米、七頭）1貫飛二分三五秒一、2橘一馬身、3慶處一馬身半、4開龍十馬身、配當＝單三五圓一〇、複1一四圓一〇、2一二圓一〇

△第六秋抽馬（一、八〇〇米、六頭）1空驚二分四五秒四、2谷登頭、3快祥二馬身、4寶德八馬身、配當＝單一〇二圓〇〇、複1一三〇圓六〇、2二二圓七〇

△第七古馬（一、八〇〇米、五頭）1軒隆二分三九秒三、2櫻花四馬身、3雲波多一馬身四分一、4惡光四分一馬身、配當＝單三〇圓七〇、複1一四圓三〇、2一二圓四〇

△第八古馬障碍（二、二〇〇米、五頭）1勝駒三分一七秒四、2奉天竃波鼻、3相生鼻、4一喜九馬身、配當＝單二九圓九〇、複1一五圓二〇、2一八圓四〇

△第九競馬（二、〇〇〇米、五頭）1美光二分三三秒一、2榮花四分三、3鎌倉五馬身、4翔鳳大、配當＝單一四圓九〇、複1一三圓一〇、2一二圓三〇

△第十競馬（二、四〇〇米、三頭）1華泉三分一二秒二、2慶春大、朝洋は落馬、配當＝單一四圓九〇

△第十一競馬（一、八〇〇米、五頭）1舞島二分三二秒二、2豐榮一馬身、3武光一馬身、4鏡駒二馬身四分一、配當＝單一八圓三〇、複1一一圓三〇、2一五圓三〇

△第十二競馬（二、〇〇〇米、五頭）1日向嵐二分三六秒、2新京若鷹頭、3國立一馬身、4角生大、配當＝單一八圓二〇、複1一二圓六〇、2一七圓

皇軍精神を描き 後世に殘る力作を
藤田畫伯彩管報國

陸軍省の委囑により渡滿中の藤田嗣治畫伯はノモンハンの現地を具さに視察し二十七日歸京新京日滿軍人會館に滯在してゐるが三十日出發熱河聖戰の畫材蒐集のため承德に向ふことになつた

【藤田畫伯談】ノモンハンの現地を踏み空の色から土の香に親しく接しました當時の狀況を詳細に聞き今更らながら皇軍の偉大なる戰鬪精神に感激させられた、二百號の畫面に盛る構想も大體纒つた、後世に恥しくないものを殘したいと思つてゐます、滿洲事變の熱河聖戰も二百號に描く積りだが當時奮戰した方々からいろいろお話を聞いて感激させられました、現地を觀たらよい構想が浮ぶことゝ樂しんでゐます【寫眞は藤田畫伯】

……園部畫伯歸來談……

開拓の戰士に日本民族の表徵靈峰富士の畫二十點を贈り當局を感激させた園部香峰畫伯は二十六日佳木斯附近の開拓地視察に向ひ二十八日正午の飛行機で歸京ヤマトホテルに投宿した三十日離京北支に赴く豫定である、開拓地の實情に接して次の如く語る

彌榮村を見せて貰つたが潑剌たる若人の姿をみて感謝の淚が出た、開拓地の諸施設はなかなか行屆いてゐるが精神的慰安といふ方面が幾分缺けてゐるやうだ、歸京したら早速會員に話してスケッチでも贈らうと思つてゐる

淺野海軍中佐殉職

【東京發國通】橫須賀鎭守府廿八日發表＝海軍中佐淺野楢太郎は去る九月二日艦隊訓練中殉職、同日附海軍大佐に進級した、卅日原隊において軍葬儀を執行の筈

淺野大佐は第一回渡洋爆擊の指揮官として勇名を馳せ其後重慶空襲をはじめ南支方面の爆擊行にも縱橫の活躍をなし再度感狀の榮に浴してゐる

一週間水道が斷水
新市街の奧さん御注意

國都に「水」の受難がまた一つ加はつた、新京自慢の淨月潭貯水池を始め水道全體もめざましい國都の躍進ぶりに即應した新體制を布くことになり、目下市公署水道科では鋭意工事を進めてゐるが、それに伴つて廿九日から向ふ一週間一部減壓斷水する箇所があるかも知れぬ、然しそれは工事完成後、大新京發展の一つの試錬として暫く御辛抱願ひたいとの御託宣である

即ち目下市水道科が全力を擧げて努力してゐる南嶺淨水場假設配水管切替作業が、二、三日來の天候異變のため些か手間取り、それによつて向ふ一週間は給水區域の新市街中高層建築物（二階以上）や高地帶に在る家屋への給水壓力が減ずる憂目をみるかも知れぬといふのである、但し減壓時間は毎日午後五時から八時までの三時間だけだから奧さん連は夕食の御炊事を注意されゝばよい、また斷水した後再使用する場合、或は鐵管工事による酸化物（銹その他）や空氣が出るかも知れぬから少し蛇口を放出してから使用した方が良い、尤も間違つてその儘使用しても別段衞生上直接の害はないと親切な注意まで發表されてゐる

再生の發足
國都のネオン街

國都カフエー街は曩に全市業者を打つて一丸とする新京特殊飮食店組合を結成

▼當局の命令示達直に組合定款の勵行▼新體制に即應する營業の積極的改革の速急斷行▼從業員の指導及び再教育の強行▼納稅の正確▼自肅自戒の徹底

以上五項目を綱領として高く揭げ自肅新體制へ新たな發足したが、かねて研究中であつた時局に即應する自肅營業實行案を次の如く決定各業者に通報さる二十八日を期して一齊に直ちに實施に入つた

一、營業時間＝九月末日まで午後五時から同十二時、十月一日より午後四時から同十一時まで
一、レコード＝狂躁的ジャズ類似的流行歌を禁止す從業員の高聲を愼み擴聲器の音量を調整して店內の淨化を期す
一、服裝＝女給の服裝は質素を旨とし華美に亘らざること、仕立上り價格五十圓以下の着物を標準として着用
一、入場拒否＝學生未成年者の來店を拒絕する
一、通勤者＝女給の有夫者、親戚に同居以外の者の通勤を認めず
一、惡質女給＝女給にして風紀を紊し或は他へ移動の目的を以て廢業する惡質者に對しては組合內において將來就業せしめざること
一、看板燈＝看板燈は各店一ケとし如何なる名目を以てするも二燈を認めず長さ三尺、幅一尺五寸、厚一尺
一、店名改稱＝不適當なる店名を早急改稱すること
一、ネオン取替期間＝ホールのネオン取替へは十月三十一日までに完成すること

さらに當局の認可を俟ち順次實施せんとするものに

一、サービス料を賣上の二割
一、ボーイの數を二十テーブルにつき一人と制限する
一、女給は客席で禁酒禁煙
一、從業員の一日二十錢の強制貯金實行
一、興亞奉公日、自肅反省日に於て意義あらしめる行事の實施

等が上げられてゐる

新京銀座"冬の序幕"
夜店も今月限り閉店

國都の盛り場吉野町は「新京銀座」と言はれる程物凄い雜沓を極めてゐるが去る六月以來夜店が開かれ日用雜貨はもちろん鞄、靴、小鳥、魚、花權木、古本、果ては「電安いく」とショウハイの競賣りまで現れ夜の賑ひに輿を添へてゐたが秋風も冷たく吹き始め許可期限もすぎたもので來る十月一日からこの「街頭デパート」が一齊に姿を消す事になつた、かくて國都唯一の盛り場も火の消えたやうに淋しくなり酷寒の冬を迎へる譯である

・・・・・・新京銀座一丁目の栗新本店では秋の味覺を唆る新栗が天津の本場から入荷賣出してゐる

・・・・・・市內新發路大新ホテル內に創立事務所を設け準備中だつた全滿酒造組合中央會は來る十月二日午前十時新京日滿軍人會館で發會式を擧行する

・・・・・・大本のストーブ　ダイヤ街大本商會本店では各種高級ストーブが入荷しつゝあるが、豫約にも應ずるから至急申込まれたいと

大陸に職場を求め
交換見習孃國都入り

電々募集の電話交換孃として大陸の女性職業戰線に進出する交換見習孃のうち新京管理局預けの中野はるよさん（一八）＝佐賀縣出身＝など十四名は廿八日午前八時新京着列車で色とりどり華やかな國都入りをし直ちに電々管理局中央電話局に挨拶廻りのうへ甲ドン一日の行事を終へたが廿九日の日曜日は休息と見學に送つて月曜日の卅日から希望の職場に立ち三ケ月の見習期間を經て明春早々から一本立の交換孃として活躍することとなつてゐる

初の航空日
帝都に豪華な妙技展開

國民擧げて空への關心を昂める今日は初の航空日、陸海軍遞信、文部各省、帝國飛行協會その他關係諸團體主催で勇壯豪華な催しが全國に展開され國民は日頃齊しく抱く大空への熱情を心ゆくまで晒した、この日帝都羽田空港では陸軍機の精鋭百三十六機の參加により華やかな航空大會が開かれ鮮やかな編隊飛行やノモンハンで鹵獲したE十六型機とわが新鋭戰鬪機の空中戰、物凄い實彈射擊など數萬の觀衆の手に汗を握らせ、一方洲崎飛行場では滑空大會が行はれた

詔書渙發記念式に
行幸の御內意

【東京發國通】宮內省發表＝天皇陛下には來る十月卅日明治神宮外苑體法記念館に於て擧行の教育勅語渙發五十年記念式典に行幸あらせられる旨御內意あらせられたり

【東京發國通】愛國の御精神を涵養して皇運を扶翼すべきわが國教育の大本を垂示し給ふた教育勅語が渙發せられて滿五十年、文部省では來る十月卅日明治神宮外苑體法記念館に朝野教育關係者全國學校教育代表者等一萬二千名を集め盛大な「教育祝典」を擧行することになつたが、畏くも天皇陛下には學事振興の有難き思召をもつて同式典に行幸あらせられる旨廿七日御內意あらせられた、軍事、政務御多端の際にも拘はらせられず曩には東大行幸の御沙汰を拜し今また教育式典に行幸の御事を拜し、教育者の光榮これに過ぎるなく文教に對する有難き大御心に橋田文相以下恐懼感激今後ますます教學の刷新振興に邁進しもつて無窮の皇運に翼へ奉らんことを期してゐる

みなぎる"くろがねの力"【排球戰】

奉祝 第九次滿洲國體育大會 【第一日】
新京、奉天接戰 陸上

第九次滿洲國體育大會第二日の廿八日はカラリと晴れ渡つた絕好の大會日和、午前十時から大會の華陸上競技を初め工業大學の卓球、第二國高の體操、十一時から兒玉公園コートの籠球などが觀衆を迎へ華々しく擧行された、この日陸上競技は冷氣襲しく風速三米三〇の條件であまり香しからずその上强豪蕪順が內地遠征のため缺場し淋しい感があり各選手共全力を盡したが昨年に比し稍や低調であつた、その他の競技は熱戰、美技の續出に終始した

◇男子百米 1、岩田（新京）一〇秒九（大會、滿洲新記錄）2、中後（鞍山）3、宋（安東）
◇男子八百米 1、于（新京）二分三秒2、潘（安東）3崔（奉天）
◇男子百十米障碍 1、阿保田（哈爾濱）一四秒三2、栗田（奉天）3山下（新京）
◇男子五千米決勝 1、方景河（新京）一五分五九秒二、2、李（安東）3金（奉天）
◇男子四百米繼走 1、新京四五秒七2、鞍山3、奉天
◇男子走高跳 1、原川（鞍山）一米八五2、吉田（奉天）3、伊藤（新京）
◇男子砲丸投 1高田（撫順）一二米六七2アンプイノゲノフ（哈爾濱）3大園（新京）
◇男子走幅跳 1、金（安東）六米八三2、岡田（奉天）3、高橋（奉天）
◇男子槍投 1、チエルノフ（哈爾濱）五〇米三八、2、西澤（撫順）3、西野（奉天）
（第一日總得點）1、奉天市四十四點、2、新京四十點、3、安東三十二點、3、哈爾濱三十二點
◇女子百米 1、傳（奉天市）一四秒一2、加悅（新京）3、李（吉林）
◇女子四百米繼走 1、新京（橋田、加悅、田所、穆田）五六秒八2、安東3、奉天
◇女子走高跳 1、揚（奉天）一米三〇2、王（奉天）3
◇女子砲丸投 1、三浦（新京）九米八八2、李（安東）
◇女子槍投 1、李（安東）二三米六一2、溫（奉天）3、伍（安東）
（第一日總得點）1、新京二十八點五2、奉天省二十三點、3、鞍山十六點五

籃球競技

第一日は午前十一時より兒玉公園特設コートにおいて男子部を行つた

△第一回戰
奉天市44（14—18、30—13）31濱江省
安東省29（19—15、10—13）28哈爾濱市
吉林省2—0間島省

△第二回戰
新京市57（34—12、23—18）30三江省
安東省49（25—9、24—2）11牡丹江省
奉天市32（24—11、8—6）17鞍山市
吉林省57（27—8、30—4）12奉天省

足球競技

準決勝は午後四時より南嶺綜合競技場で行はれた

奉天1（0—0、1—0）0新京市（GK15 FK5 CK3 PK0／GK15 FK8 CK9 PK0）

主審・龐、線審孫本、孫三氏審判の下奉天の先蹴に開始兩軍互に死力を盡して戰ひ勝敗決せず抽籤にて新京惜敗す

吉林3（2—1、1—0）1哈爾濱（GK7 FK5 CK5 PK0／GK19 FK18 CK0 PK0）

主審石井、線審李、張三氏審判の下六時吉林先蹴で開始熱戰が展開されたが哈爾濱ミス多く結局吉林に凱歌上る

排球競技

第一日は午後一時半より陸上競技場裏排球コートにて男子の部を行つた

鞍山市2（21—10、21—12）0吉林市
錦州省2（21—7、21—3）0通化省
新京市2（21—8、21—10）0濱江省
奉天市2（21—14、21—14）0錦州省
撫順市2（212119／171221）1新京市
哈爾濱市（不戰勝）奉天省

なほけふの準決勝、決勝戰び女子の部は午前十時より日滿商事コートで行はれる

卓球競技

第二日午前十時より工業大學において男子の部を行つた

牡丹江省3—0通化省
鞍山市3—0北安市
牡丹江省3—2撫順市
新京市3—0鞍山市
牡丹江省3—1哈爾濱市
小野3—1周村
佐々木1—3河村
松岡3—2車
小野3—2河村
新京3—0奉天
松本3—0山中
金3—2芹澤
富田3—0山中

結局新京は男、女子とも決勝に進むこととなつた

・・・・健康幼稚園運動會　健全生活親子供樂部內の健康幼稚園では卅日午前十時より同園において親子運動會を催す

けふの天氣

南西の風時々曇
きのふの氣溫 最高 二三度二 最低 零下二度六

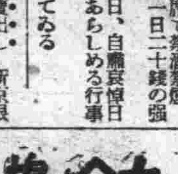

なに、僕が長唄を習つてる妙なことを嗅ぎつけたものだね、習つたことはあるよ、ところが僕の長唄は自分で唄ふつもりで習つたんぢやないんだよと聊かテレ臭さうな滿洲電氣化學工業の難波常務理事

×

今はそんな御時世ぢやないから諦めてゐるが、僕は他人の唄ふのを聽くために習つたのさ、折角聽かせてやらうといふ人があつた場合こちらがまるつきり長唄なるものを知らなかつたら感興も湧かないし退屈をする

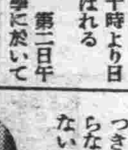

×

自分で心得があれば巧いとか拙いとか批判も出來るし聽いてゝ居眠りをするやうな醜態を演じないからね、これも一つの社交術さ……御所望なら一くさり聽かせてあげやうかね……と

高級毛織物・絹織物
服地と洋裝店
ダイヤ街 日印洋行 電(3)3446

管絃樂 シルクレット特選集
テイーダイムのアルバム第十五輯
シルクレット指揮 ビクターサロン管絃團
ビクターレコード

運勢
適確なる運命鑑定は信用のある易斷所で
高島の活斷こそ千金の價値
運勢・適業 相性・家相 姓名・病氣 其他
高島易斷所

火災保險 建物 家財 商品
海上保險 運送保險
朝鮮火災保險

外務社員を求む
學歷年齡を問はず
可成運輸業に經驗有る方
新京中央通六八（山田ビル內）
新京運輸株式會社 電話（2）五七四五

米販賣所
多少遠近に拘らず敏速に配達致します
興安大路五三六
中西食料品店 電話（2）三八九三

本日より鍋物を始めました
鍋の店 魚力
新京祝町三丁目 電話③六八〇五番

新作 和洋家具 發表會十月一日迄
會場五階 三立ギャラリー
新京 大同大街 三中井

出陳品
應接セット・洋服簞笥
和服簞笥・整理簞笥
飾り簞笥・化粧簞笥
子供簞笥・小簞笥
飾棚・茶棚・机・本箱・水屋

營業品目
商事部 雜貨各種・建築材料
工事部 建築設計及工事一切
裝飾家具製造
市內運搬
新京三笠町三ノ十六
恒安商會 電話③二二一九番

家庭

汚點がついたら

◇…足脂が下駄や疊についたのが落ちないやうでしたら布に酢をしめして拭いて下さい
◇…お酒が着物にコボレたらすぐ鹽氣の無い水をふきかけます
◇…着物の脂垢は熱湯の中に鹽を一握り入れてすつかり冷めてから洗ひます

アルミ鍋の手入れ

アルミニユームの鍋は永く使用してゐますと、野菜から出る汁のために黑くよごれますこの汚れはソーダを熱湯にとかしたもので洗つた後、淸水で二、三回よくすゝぎますと綺麗にとれます

時代に即應して"電髪"の新體制
活動的な淑女の登場
驅逐される雀の巣

「雀の巣」とか「鶩鳥の頭」などといはれ、世人のひんしゆくを買つてゐたあの見苦しい髪が、いよ〳〵新京の街頭から姿を消します、內地では既に關東地方は東京を、關西は大阪を、西部は下關を中心として「大日本淑髪聯盟」が結成されて

一、髪型は華美な技巧を排し清楚、簡潔に纏めませう
一、極端な口紅、頬紅、マニキユア、アイシャドウ等は廢しませう

といふ趣旨のもとに、業者の自肅はもとより、一般婦人の協力を求めて淑髪の徹底に邁進してをりますが、此の度新京でも全滿各都市に率先して理髪業組合及び結髪組合協力のもとに新京淑髪聯盟が結成されました、此の聯盟は新京の日滿電髪業者約四十名を網羅して十一名の役員を選定、事務所を祝町の川人美容院內に設置して本格的な淑髪運動に乗り出すこととなつたもので、運動の趣旨は大體內地の淑髪聯盟の掲げてゐる趣旨と大同小異でありますが、當地の聯盟では今後益す研究を積んで「新京型」とも名づくべき時局下女性に相應しい結髪を考案し、技術を練つて、渡來後二十餘年、その濫用の結果電髪の蒙つた汚名を雪がんものと研究を積んでゐますが次ぎの寫眞は大體この「新京型」の基本となるもので、この程度の髪ならば、身だしなみの上からも、活動的の意味からも、眞に「淑髪」の意義に徹してゐる譯だと、聯盟の役員會で決定されたものです尚ほ淑髪の徹底を期するために見本用の寫眞を製作して店頭に掲示、或は利用者に對して實費頒布、技術の相談、婦人團體の招聘に應ずる等種種の實行方法を協議決定しました、此のやうに業者側の自肅の結果は、たとへ利用者側からの注文があつても、クル〳〵と渦つも輪を巻いたやうな髪や、モヂャ〳〵と梳き放しの見苦しい所謂「雀の巣」などゝなり、從つて惡どい口紅の使用も、顔面をくまどつてしまふやうなアイシャドウも或は爪を眞つ赤に染めるなどといふ狂氣じみたマニキユアも業者側で禁止するので、今まで自滿の街を汚がしてゐた醜悪な風景が一掃され、代つて活動的な、家庭的な、經濟的な「電髪」が、日本婦人の身だしなみ相應に、健康明朗に登場して來ることでありませう【寫眞は自淑型電髪右上勤務婦人向（內巻き）下中年向（七三）左上既婚若向、下未婚若向（一本ロール）】

モヂャ〳〵防ぎの手入は簡單

電髪に對する利用者自身の認識の不足から、結髪したまゝ全然手入れをせず、そのために梳き放しのモヂャ〳〵となつて見苦しい限りに陥るのですが、次に最も利用される電髪のお手入れ法を述べませう

◇うちまき　左、右耳の後ろ毛と中央とを三つに分け、中央の毛髪から初めます、左手を毛髪からつて內側へ巻き込みます、左のに分れた毛髪は輕く梳かし內側へ巻込みましたら中央と右つぎ目をもう一度輕く巻き目の所まで梳きつけて型を整へます

◇一本ロール　毛髪を三つに分けて襟足のところの毛髪の上から左手で押へ、裏側から櫛で梳かして左手の指へ筋立てゞ毛を巻付け、靜かに指をぬいてピンで左右の輪になつたところをとめます、三つに分けた左右から初めてゆきますとつぎ目が上手に重なります

離さぬやう押へ乍ら、靜かに手先で梳かし、左右の指を使

てがる料理
鰯の五目旨煮

鰯は一糎位の筒切りとしパラリと鹽をふりメリケン粉を節約して片栗粉をまぶし油で揚げておきます、人參玉ネギをせんぎりとし、もやしも一緒に煮出汁で煮、鹽、胡椒で味つけし、水どきした片栗粉を入れてドロリとさせ前の鰯を加へ、何か青い野菜類のせんぎりをちらします

季節の味覺 サンマ料理

サンマの味は茄子と同じく秋に限りますわけてもサンマは鹽焼が一番美味しいものですがポツ〳〵お魚屋さんに出盛つて參りますので、變つた調理法を二、三申上げませう

ホウロク燒　ホーロクに鹽一杯入れ上にコブを置き、サンマを乗せて上下から焼きます又松たけがあれば、サンマと交互に並べてその上からユズかダイダイの汁をふりかけて上下から焼く方法もあります

揚げ物　普通の揚げ方の他に一旦焼いたサンマの骨をとり一方卵の白味を泡立たせた中へ片栗粉大匙三杯位入れ泡をこわさぬやうに掻きまぜ、これに先きのサンマをつけてあげ、熱した油に入れると同時にかへして揚げます

酢のもの　サンマを三枚におろして味の素、味淋、鹽をふつておきます、胡瓜をかつらむきにして二杯酢をかけ、五六分間おいてからこれに初めはショウガを入れ次にサンマを入れて、一口大の大きさに巻上げ、適當に庖丁を入れます、味が惡いやうでしたら酢の中に鹽を少し、中にサンマを一分間入れて後巻くのです

骨と頭の利用法　先づ叩きつぶして鹽で味をつけ、箸でつまみ片栗粉をふりかけて油であげると、榮養分の多いおかずになります

婦人サロン
健康な日記

私は小さな風呂敷包みをかゝへてコンクリートの道を大股に「明日の仕事はあれと、あれと」といつものくせで頭の中で豫定を立て乍ら歸つて來ると近所の子供達が四、五人「おばちやんお歸りなさい」「おねえちやんお歸りなさい」めいめい勝手な呼び方で私の方へ駈け寄つて來る「おばちやんボール投げしようよ」みんなで待つてたんだよ」大きなボールを抱へた子供が進み出て言つた「困つたなあ、おねえちやんとても疲れてゐるのよ」私は子供の顔を撫で乍らほんたうに困つた顔をする、一日中タイプの打ち續けでフラ〳〵になる程疲れてゐる、しかし一瞬子供達の寂しさうに變つた表情を知ると「よし、ぢや三十分だけね」私は風呂敷包みを路上に置いて、いきなり子供の持つてゐるボールをとると、ボーンと青い空に向つて投げつけた、子供達はワーッと健康さうな聲を、自動車も稀にしか通らない此の邊りの舗道に反響させ乍ら散つて行つた、追ひかけ、走り、子供とボールと青い空と、晴れ〳〵とした喚聲の中に、私は嬉樂も、優越感も、あのいやな〳〵る功利主義や行動に對する嫌惡も打ち忘れてしまつた、ふと氣がつくともう一時間も經つてゐる、私は慌てゝ「左樣なら」と喚鳴るやうに言ひながら宿舎に駈け込み、自分の部屋にとび込んだ、すると机の上のお母さんの寫眞が「お前はもう子供ぢやないんだよ、いゝ加減になさいよ」といつものやうに私をたしなめてゐられるやうだ、私は素早くその寫眞を向ふむきにして、片方の手で、クリームも何もつかないまゝいきなりパフをぽん〳〵と鼻の頭に叩きつけただけ、落着けば落着く程渇いて來る汗のために粉白粉がみにく〳〵固まつただけで稀に見るお化粧の出來上つた娘らしい私の顔は浮んで來ない、寫眞を又向け直して「お母さん、ばアー」と私は仕方なしにおどけてみせた、すると、寫眞の母は、にこやかな表情で「どんなに遠く〳〵行つてもね、お前に限つて誰の中に出してもね、安心してゐられるよ」と、內地を發つときおつしやつたお言葉が、耳の傍に聞えて來た（芳枝）

ラヂオ

あさ

六、〇〇（新京）建國體操
六、一八（大連）入港船のお知らせ
六、二〇（東京）ニュース
六、五九（東、新）時報、天氣概報
七、〇一（熊、長）史蹟めぐり「出島物語」他
七、四〇（新京）朝の音樂（レコード）（一）ソプラノ獨唱「聽け、雲雀の聲を」（シユーベルト作曲）「ジョスランの子守唄」（ゴダール作曲）シユーマン（二）テノール獨唱「遙かなるサンタ・ルチア」（マリオ作曲）「ポシリポの漁夫」（タリヤフエルリ作曲）ロマント（三）管絃樂、喜歌劇「メリー・ウイドー」抜萃曲（レハール作曲）マーク・ウエーバーと其の管絃樂團
八、〇〇（新京）建國體操
八、二〇（新京）氣象通報
九、三〇（大阪）子供の時間 歌の鑑賞「山の歌」BKコドモ唱歌隊

ひる

一〇、〇〇（東京）週間を顧みて（錄音）
一〇、四〇（東京）錄音「銃後の女性」
一一、五〇（東京）經濟市況
一一、五九（東京）時報
〇、〇五（奉天）管絃樂、圓舞曲「碧きドナウの流れ」（Jシュトラウス作曲）「ペルシャの市場にて」（ケテルビー作曲）他一曲、奉天放送管絃樂團（指揮）堀威比古
〇、二二（大連）歌謠曲（レコード）「嗚ゝ我が戰友」近衞八郎「廣東の踊子」松島詩子
〇、三〇（東、新）ニュース
引續き（〜五、三〇）（東京）野球試合實況＝明治神宮外苑野球場より中繼＝東京六大學野球聯盟秋季試合、立大對東大、慶大對法政
・・野球無き場合・・
一、〇〇（東京）歌謠曲
一、三〇（東京）新舞踊
二、二〇（東京）詩吟「九月十日」（菅原道眞作）他 鈴木凱山
二、三〇（東京）漫談 牧野周一
二、五九（東京）北米西部向海外放送（野球無き場合）管絃樂、歌劇「東洋の女王」序曲（サンサーンス作曲）他二曲 中央交響樂團（指揮）橋本國彦
三、三〇（新京）氣象通報（野球中斷）
四、〇〇（東、新）ニュース（同）

よる

六、〇〇（東京）子供の時間 連作童話劇「僕と私の銃後日記」九月の巻（奧田準一作）高石成雄他（伴奏）東京放送管絃樂團
六、二五（新京）趣味講演「文藝雜話」山田清三郎
七、〇〇（東、新）ニュース 告知事項、今晩の番組
七、三〇（東京）琵琶、新曲「實盛出陣」西田長稲
八、〇〇（姫路）・・傷病將士慰問の夕・・＝姫路陸軍病院より中繼＝（一）浪花節（二）講談（三）漫才
九、一〇（大阪）交響曲「元禄」奧田良三他、大阪放送交響樂團（指揮）內田元
九、三九（東、新）時報、ニュース、郷土だより、ニュース解說、氣象通報、告知事項、明日の番組
一〇、三〇（新京）今日のニュース
一〇、四〇（哈爾濱）北滿の時間（露語）

婦人と子供の時間

（前九、三〇）子供の時間・歌の鑑賞「山の歌」BKコドモ唱歌隊（一〇、四〇）錄音「銃後の女性」（後六、〇〇）子供の時間・連作童話劇「僕と私の銃後日記」【九月の巻】高石成雄他

園田鍼灸院　新京豊劇前

列車時刻

【發】

▼奉天方面行
大連行 急 二・三〇
奉天行 六・二五
釜山行（ひかり） 八・〇〇
奉天行 八・三五
大連行（はと） 九・三〇
營口行 一〇・三〇
四平街行 一一・三〇
奉天行 一三・〇五
大連行（あじあ） 一三・四〇
大連行 一四・三〇
大連行 一五・二五
四平街行 一六・五〇
釜山行（のぞみ） 一八・五〇
四平街行 一九・四〇
大連行 急 二一・四〇
大連行 二三・一三
奉天行 二三・三〇

▼哈爾濱方面行
哈爾濱行 急 三・四二
德惠行 五・一五
哈爾濱行 六・一〇
哈爾濱行 急 八・〇〇
哈爾濱行 九・〇〇
哈爾濱行 一二・五三
哈爾濱行（あじあ） 一五・一五
德惠行 一七・三〇
哈爾濱行 一九・一〇
哈爾濱行 二三・三五
牡丹江行 二三・四五

▼圖們方面行
吉林行 七・〇五
羅津行 急 八・三五
圖們行 九・四五
吉林行 一三・〇〇
牡丹江行 一五・二〇
吉林行 一九・二五
清津行 二三・〇五

▼白城子方面行
白城子行 八・二五
白城子行 一〇・五五
前郭旗行 一七・三〇

【着】

▼大連方面より
大連發 急 三・一八
大連發 急 六・一五
奉天發 七・四五
大連發 八・〇六
四平街發 八・四〇
四平街發 九・二〇
釜山發（のぞみ） 一〇・三二
奉天發 一一・四二
大連發 一二・三〇
大連發 一五・二〇
大連發（あじあ） 一六・二〇
營口發 一七・二八
大連發（はと） 二〇・二五
奉天發 二一・二五
釜山發（ひかり） 二三・四五
奉天發 二三・三〇

▼哈爾濱方面より
德惠發 〇・三〇
哈爾濱發 急 二・二〇
牡丹江發 六・五四
哈爾濱發 七・五四
德惠發 一一・三〇
哈爾濱發 一二・五〇
哈爾濱發（あじあ） 一三・三〇
哈爾濱發 一五・一〇
哈爾濱發 一八・四〇
哈爾濱發 二一・三〇
哈爾濱發 二三・〇三

▼圖們方面より
清津發 七・五二
吉林發 一一・二四
牡丹江發 一四・一〇
吉林發 一七・二一
圖們發 二〇・四〇
羅津發 急 二一・三〇
吉林發 二三・一五

▼白城子方面より
前郭旗發 一二・〇一
白城子發 一八・三二
白城子發 二一・〇五

出船入船

大阪商船出帆

らぷらた丸 九月廿九日
うすりい丸 九月三十日
さんとす丸 十月一日
熱河丸 十月二日
扶桑丸 十月 日

門司、神戸行（午前十一時大連出帆）
三角、鹿兒島那覇行 午後三時大連發
事務所＝大連、奉天、新京、哈爾濱、驛とビユーローで連絡切符發賣

日本郵船株式會社 大連、長崎、鹿兒島航路

大連行淡路丸 鹿兒島發 長崎發 大連着
八月廿一日 廿二日 廿五日
九月二日 三日 六日
九月十四日 十五日 十八日
九月廿六日 廿七日 卅日
十月八日 九日 十二日
十月廿日 廿一日 廿四日
十一月一日 二日 五日

鹿兒島行淡路丸 大連發 長崎發 鹿兒島着
八月廿七日 卅日 卅一日
九月八日 十一日 十二日
九月廿日 廿三日 廿四日
十月二日 五日 六日
十月十四日 十七日 十八日
十月廿六日 廿九日 卅日

人氣カフエー案內

（ミスニッポン改名）高級カフエー 大陸 女給募集 祝町南廣場興銀橫
生ビール 工場直配發賣所 ニユウシンキヨウ 東一條通銀座新道入口 電3六三六三
募急係交社 グランドカフエー 亞細亞會館 新京東二條通り TEL(3)5715 (3)3531
絢爛 グレート 赤玉 東一條通 豪華 TEL(3)4850 (3)6781
傳統を誇る 精養軒 女給募集 東一條通り 電3三三〇五
新人入店 カフエー ミス大阪 富士町二丁目一 電話(3)六一〇六
女給募集 名實共に全滿 グランド銀パレス 新京銀座新道 電話3三三五六〇

國際的大カフエー 雅壽園 女給募集 新京吉野町（長春座前）電話(3)五二一一番
ユニサーロン 銀波 永樂町一ノ一 電(3)三四七
サロン 銀水 ダイヤ街 電(3)三三七八
サロン ニチリン 記念公會堂橫 電3 2500
サロン キング 銀座新道 電(3)四〇八九
ラグドンサロン 銀座會館 三笠町三ノ二 電話(3)二九三〇
サロン 春 ダイヤ街 電話(3)六二九四番
麗人來店 ミス神戸 豐樂路 電(2)二〇一五

日日案內

寄◇三行 一回八十錢 告◇皮膚 料◇五行 一回一圓四十錢 金◇十行 一回二圓四十錢
代書とタイプ印書は南州堂 一條通稻荷神社前 電3五一三六
被服度 圖工又は事務員御一報の方に薄謝す 建築機械製
看護婦 附添婦家政婦募集中 電(3)四五〇一
装飾材料、徽章、花園 戸川造花店 祝町二ノ九 電3二六二二
賃流 堀出物デパート 質流品專門 西五馬路大經路入口 岩田屋
かし布團 いたします 新京東二條通 有田ドラツク專賣所
求貸家 二間續不問 御世話下された方に謝禮を呈す 電話3二六二二 長谷川
カメラ修理 新京銀座 乾寫眞機店 電話3三三九〇
古本交換大歓迎 ダイヤ街 生長堂書店
電氣 洗濯器具販賣 電氣工事材料 石面不用品高價に買受けます 日本橋通七三 電3十五一六九 第一電業社

洋服仕立直 本多洋服店 吉野町記念公會堂東 電話3六四六七
失業 事務所に迷ふ者、人を求めたき者共に本會へ 新京東三馬路 自彊會 電2一〇八五
自彊會 結婚媒介部 ドシドシ御申込下さい
サツク 風化し易く用多し御用は專門の當店に限る 富士町二ノ一五 生好堂 電3五四六七
古本大買入 御通知は貴宅所在略圖記入の葉書が最も便利 寶山前 泰山書院
小鳥の店 東一條通り室町小學校運動場東側 小鳥が多數入荷致しました（ローラ錦花白文十姉妹せい等）天野飼鳥店
求高級素人下宿 貸間 閑靜なる交通至便の所食事の有無を問はず 富士町二ノ一八 新京ホテル二二三號 電③六二一一六

トラツクに依る運搬 大和運輸公司 電話3六八〇八番
淋病 婦人病・皮膚病・其他一般性病 HS療法 樂生堂療院 新京祝町二ノ四（西本願寺北側）
お茶と茶道具は みどり茶園 新京吉野町一丁目 電3四七七〇番
淋病專門 熱療法 新京熱療法療院 新京祝町四ノ一 協和ビル（長春寺前）
淋病に熱 恐るべき淋病を治せ 藤澤治療院 新京西五馬路東入口
募集 一、交換手 若干名 二、女子事務員 若干名 但し內地人未婚婦人に限る 右御希望の方は毎日二時より五時までの間に履歷書持參當社庶務係迄本人來社されたし 新京特別市八島通四拾二番地 福昌公司新京支店
官立 タイピスト養成 入學隨時 授業午前、午後、夜間 規則書進呈 新京新發路一〇五號 滿洲タイプライター 滿洲直賣所 電2四四五二
特效藥 安心散 性病花柳病、皮膚病、リウマチス
鍼灸 國光 吉光堂療院 東一條通交番前 電3三七三八番
信用調査 結婚調査 事業調査 新京興信公所 國都市中央通十三 電話(3)三三五〇 二六二一
何んでも御用達は 國都 ツメセンジヤ社へ 電2三九二九
電話賣買及金融 高價買入 長期・即時金融 秘密 電話の相談は御氣輕に 荻本電話店 電(3)三六七五

アサヒクラブ 圍碁 將棋 趣味の道場 料金一時間毎に五錢 新京銀座ビル 電話(3)二四二
電話金融 電話賣買 電話月賦販賣 岩見電話店 永樂町三丁目十一ノ二 八島小學校前 電3三一七番
權威の斯界 タイプライター 日本タイプライター株式會社 新京日本橋通 電話③3338 5881
翻譯立案代書 タイプ印書 新滿社
かんばん 玉江 電③二八六 新京本町
質 極く簡單 質の勉強 質流品大安賣 愛知屋 東二條通二五 朝日社附近 電③二五九五
ほねつぎ 滿鐵病院東正門前 令辨療整骨院 電話③五三六一
料理 東明

第七博多屋 志ちや 三笠町三ノ二 公會堂裏 電③五三三三
家屋店舖 修理 改造 便利社
和洋家具裝飾 建具木工一式 塗裝一般 電3三七五五
上下水道修理工事 衛生暖房排水 左官セメント工事 新京便利社工事部 電3三七五五
たゝみ 公學校前 鶴殿兄弟商會 電③二四八一
質 安心 流品大安賣 福七屋 入船町一 電35549
鍼 あんま 灸
高橋鍼灸科院 電③五八六五
鍼灸 あんま 愛心堂 東二條通 電話3二五三
新京ダイヤ街 割烹 温泉閣 電(3)五二八五 御宴會は十名様迄 特に御相談
季節の味覚 壽き燒 肉專門 わかもと 電(3)五二八八

國都醫院案內
本欄一手取扱 滿洲國通信社

內科・產婦人科
外科・花柳病皮膚
小兒科・レントゲン科

畑醫院 內科・性病・產婦人科 入院隨意 豐樂モンテカルロ前 電話(二)一三二〇番
協亞醫院 呼吸器・胃腸病 院長 ドクトル 伊藤壯吉 協亞病院東門前 電話(三)三九〇二番
興安病院 內科・小兒科・外科・性病科 產婦人科・光線科・物療科 院長醫學 吉田秀雄 興安大路興亞街角 電話代表(二)五九二二番
同仁醫院 皮膚科・泌尿性病科 醫學博士 市橋貞三 平安町一丁目（新京神社北側）電話(三)二六〇六番・四七〇七番（夜）
長岡醫院 皮膚科・性病・外科 光明路二〇四（寶山裏）電話(二)三九五八番
伊藤醫院 內科・小兒科・皮膚科 女醫 伊藤津 百貨街（民生部裏）電話(二)三八三二番
上山醫院 外科・性病 入院隨意 朝日通り二十一番地 電話(二)五七九五番
吉利外科 內臟・外科・整形外科 中央通り四一 電話(三)三三四九番
大森醫院 一般外科・內臟外科・特殊性病 新京永樂町二丁目 電話(三)四七四三番
豐樂堂醫院 花柳病・肛門病科專門 豐樂路三五號（吉林バスヨリ約一丁西入北側）電話(三)三九七番
濱田醫院 內科・外科・花柳病科・皮膚科 新京三笠町二ノ六 電話(三)二八七三番
順天醫院 內科・外科・產婦人科 レントゲン科・花柳科 院長醫學博士 小柳茂穗 新京三笠町 電話(三)三八九〇・三四五七
三谷醫院 呼吸器・胃腸病・レントゲン科 入院隨意 新京崇智路一〇八 電話(二)四八六九番

松本醫院 內科・小兒科・泌尿性病科 肛門病科・皮膚病科 入院隨意 往診隨意 日本橋郵便局前 電話(三)三七五六番
折島醫院 內科・小兒科 新京通化路二〇二ノ九 電話(三)二〇三九番
槇醫院 小兒科・內科・花柳病科 病室完備 興安大路二一五 電話(二)一五八〇番
綠醫院 內科・小兒科 入院隨意 醫學士 長谷川勝也 住吉大街三 電話(二)五二〇二番
中野醫院 內科・外科・眼・皮膚・性病科 興安大路五〇二 電話(二)一七〇二番
產婦人科
鈴木病院 產科・婦人科 醫學博士 鈴木紀 新京清和街七〇二 電話(二)一七四〇・八〇七番
田島醫院 產科・婦人科 女醫 田島輝子 新京興安大路四一九 電話(二)二六〇七番
肥後醫院 產科・婦人科・花柳病科 內科・小兒科 入院隨意 往診隨意 院長 肥後弘子 清和胡同二〇 電話(2)七九六二番
沖津醫院 產婦人科・性病・外科 醫學博士 沖津 新京室町二ノ二 電話(三)五六八九番
康德醫院 產婦人科・婦人內科・花柳病科 女醫 栗田すぎ 吉野町四丁目二十一 電話(三)五三九七番
堀山醫院 產科・婦人科・產婆派遣 入院隨意 新京蓬萊町一ノ五 電話(三)三一八〇番
眼科
羽牟眼科 眼科專門 醫學士 羽牟武志 新京祝町三丁目 電話(三)四二五五番

中山醫院 眼科專門 新京錦町二丁目七 電話(三)三六五一番
知識眼科 醫學士 新京大和通り 電話(三)六六四六番
小兒科
太田醫院 小兒科專門 新京神社南側 電話(三)三八三九番
長春醫院 小兒科專門 入院隨意 往診隨意 新京神社ノ丸スガ前 電話(三)六二四二一番
淺井醫院 小兒科專門 入院隨意 新京崇智路六一六 電話(三)一六〇五番
古野醫院 小兒科專門・レントゲン科 入院隨意 新京神社南角 電話(三)五二四三番
齒科
山崎齒科 第一醫院 第二醫院 兒玉公園前 大同大街海上ビル 電話(三)五八〇二・(三)三七五〇番
佐野齒科 日本橋通り新京ビル 電話(三)二三六五番
山口齒科醫院 院長 山口 新京豐樂路（國都飯店前）
龜川齒科 新京祝町二丁目 電話(三)三八五八番
ヤナギ齒科 中央通郵政局前
華洋齒科醫院 新京大馬路
廼葦齒科醫院 新京大馬路 電話(三)二五八